朝鮮日報
夕刊 二十五日(水)
本紙朝夕刊十二面
發行人兼編輯人 方應謨
發行所 朝鮮日報社

佛蘇協定을非難코 라인駐兵撤收를拒否!

『로카르노』條約國案에對한 獨、中間的回答을手交

【倫敦二十四日發電通】獨逸政府의 로카르노條約國會議協定案에對한回答은 二十四日夜 이-든英外相에게 手交되엿다 即 二十一日以來 伯林에歸還하야 히틀러總統과 對策을考究하고잇든 립펜트로프大使는 二十四日午後二時五分 飛行機로 伯林을出發하야 同四時五十五分 크로이돈에 到着하는即時로 自動車로 倫敦에入하야 헷쉬駐英大使와 安協한結果 午後八時 英外務省에 이-든氏를訪問하고 폴루스카프三頁에亘하는 同答公文을 手交하고 이에說明을加하야 會談一時間後 午後九時五分 辭去하엿다 右回答은 來二十九日 總選擧를 압두고잇는關係와 協定案自身의 性質에基하야 一種의中間的 性質에 該當하는데 끈치고 最終回答은 다시 折衝을거듭하야 來三十一日에 發할旨를通告하엿다 英國外相은 卽時此를佛國、伊太利三國代表에 傳達하고 또 英國自身은 二十五日 閣議를開하고 此를 檢討하기로되엿다 (寫眞은 립펜트롭氏)

獨回答公文內容

【倫敦廿四日發電通】二十四日午後八時 립벤트로프獨逸代表로부터 이-든英國外相에手交한 獨逸政府의 로카르노條約國會議協定案에對한 回答公文內容은 左와如하다

去三月七日 獨逸政府가 라인非武裝地帶進駐를敢行하고 同地方에잇서 獨逸의主權을 自主的으로 回復한것은 決코 獨逸一國의利益을 求하기에 急急한 結果가아니라 歐洲大陸新平和體制의 實現을 期하기爲함에不外한다 그러면 獨逸政府의 如斯한 行動을 指目하고 로카르노條約의 蹂躪이라고 함은 不當하다 佛國政府가 蘇聯政府와 締結한 相互援助條約이 로카르노條約에 抵觸하는 事實을 想起하면 佛國側이 獨逸에 對한 非難이 不當한것을 알게될것이다 今回의 라인란드進駐問題에 對하야는 獨逸政府는 左와如한 見解를 抱懷하고잇다

一、라인再武裝은 이와同時에 히틀러總統이 提出한 諸平和提案과 分離하야 此를 考察할 것이다

二、獨逸政府의 라인란드再武裝에 伴하야 急遽 招請된 로카르노條約國會議는 새로운平和保障에 關한 協定案을 作成하야 此를 獨逸政府에 提示하야왓는데 右協定案은 各國間의 恒久的平和를 保障하는것보담도 차라리 不合理한 不平等關係를 將來에 亘하야 存續식히려하는 傾向이 잇다 獨逸政府로서는 如斯한 案에 同意할수는업다 獨逸의 國家로서의 體面을毁損하고 그當然供與할 平等의 權利와 抵觸되는 條件을 가진提案은 모도이를 拒否함이 自己의 義務라고 思惟한다 獨逸政府는 世界平和維持에 應分且充分한寄與를할 意思가잇다는것을 玆에 거듭明言하야 新平和保障機構樹立을 目的으로 하는 獨逸政府獨自의 新提案準備를 進捗하고 잇다는것을 通告한다

學者는모다辭退 不得已圈外서起用

平生文相詮衡한事件

【東京電話同盟】政府는 平生釟三郎氏를 起用하기로되엿는데 그詮衡經緯를보면 政府는 時局에 鑑하야 文相이될 人物은 國體明徵의徹底 敎育制度及敎育內容의刷新을 꼭 實行하지안으면 안될터임으로 廣田首相은 맨처음 學者中에서 詮衡할 方針으로 三上參次氏에게 入閣을 勸하엿다가 拒否되고 다음에 山田三良博士의內意를 打診하엿스나 이도 承諾하지안코 다른方面도 打診하엿스나 모다 勇氣가업섯슴으로 一時文相後任詮衡이 難航되엿다 政府部內에서는 學者間에는 眞正한 改革을 斷行할수업슴으로 門外人을 起用하야 果敢한改革을 斷行할것이라는소리가 이러나섯고 廣田首相도 學者以外에서 詮衡하기로되어 貴族院議員同成會其他의內意를探하엿스나 모다 勇氣를내는 사람이업섯슴으로 廣田首相은 組閣當時拓相으로 交涉하엿든 平生釟三郎氏에게 交涉하는同時에 內交涉을 進行한結果 同氏도 內諾하엿슴으로 二十四日 閣議에서 各閣僚의 諒解를 求하고 同日午後二時 平生氏를 首相官邸에 招致하고 文相就任의正式交涉을하엿는바 平生氏는 二十五日 回答하기로되엿스나 아마 同氏는受諾할것이다 그리하야 文相을 決定하게되엿는데 平生氏는 高商出身으로 財界方面에도 知己가 만허 文敎界와도 交涉을 가지고잇고 政治家로서의 手腕과 實業界의 重鎭으로 時局에 應하야 國體明徵 文敎刷新等의 重要政務를 遂行할 文相으로 素人이기 때문에 府內情勢에 拘泥되지안코 充分 才幹을 發揮할수잇는 人物이라고 期待되여잇다

北守南進에 拓省積極的活動

【東京電話同盟】永田拓相은就任以來 拓務行政에對하야 事務當局과의間에 愼重協議를거듭하고잇든데 兒玉前拓相以來 拓務省이 堅持하는 北守南進政策을 踏襲할方針인데 特別議會後에잇서 積極的活動을 開始할 意圖로 左와如한 根本的計畫에基하야 陸海外務三省과 協力하야 躍進日本의 海外發展에 邁進하기를 期하고잇다

一、移民問題 青年層에呼訴하야 國家的見地에서 海外發展의 必要를 再認識케하야 積極進取의 氣象을 作興하는一方 南進日本을 主題로한 映畵를 作成하야 此를 크게利用함

一、臺灣、南洋、南拓의會社는 國策的으로 重要性을 가지는 것이므로 可急的速히 그實現을圖할것

一、北中及南洋各方面의 資源調査의實施

一、滿洲移民 滿洲拓殖會社를 活躍케하야 大量移民을 行할方針으로 그助成機關으로 資本金 五千萬圓程度의 特殊會社를 設立하야 滿洲拓殖과 協調하야 活躍케할것

『로잔느』條約一部를 土耳其에서破棄

다다넬스海峽의再武裝斷行 伊太利에重大衝擊!

【부린디시(南伊太利)二十四日發同盟】土耳其政府는 一般國軍縮會議當時 所謂「海峽制度」에 關한 로잔느條約의 改訂과 달다넬스海峽再武裝의 希望等을 表明하고 爾來 各國政府와의間에 數次外交的 折衝을 遂하고 잇든바 獨逸政府가 라인란드非武裝條項을 破棄한데 刺戟되야 所謂「海峽制度」에 關한條約을 一方的으로 破棄하고 달다넬스海峽의 再武裝을 斷行할 決意를하엿다고 觀測되고잇다 이스당불로부터 부린디시에 到達한 伊太利政府側에入한 無電報道에依하면 土耳其政府는 로잔느條約軍事條項을 破棄하고 달다넬스海峽의 再武裝을 斷行하게되엿다고한다

【羅馬二十四日發同盟】土耳其政府가 달다넬스海峽再武裝을 決意하엿다는 報道에 伊太利政府當局은 重大衝擊을바다 그推移를 보고잇다 勿論 伊太利政府는 보스포러스海峽마모라海의 形勢에 對하야는 直接利害關係가업스나 土耳其政府가 달다넬스海峽의 武裝을完了하고 黑海로부터 多島海一帶 地中海의 方의支配權을 確保하면 伊太利政府의 方針에 重大한影響을 及하리라고 甚大한 關心을 示하고잇다

伊、墺、匈三國間에 常設協議機關을設置

【羅馬二十四日發電通】今回에成立한 伊、墺、匈三國間의 政治協定內容에關하야 伊國政府는 二十四日 左와如히 發表하야 協定에 三國間의常設協議機關設置에關한條項을 包含케할것을 明白히하엿다 右常設機關의具體的內容은 左와如하다

伊、墺、匈三國間에 各國外相으로써 組織하는 常設協議機關을 設置하고 定期的으로 會合하야 다뉴브流域國과의 政治的交涉에際하여는 三國은먼저 반드시右機關과協議하야 三國協定條項에 違反치안키를期함 右新協議機關設置는 事實上 三國이相互 協商關係에入한것과 同一한것이다

伊墺匈協定內容

【羅馬廿四日發電通】새로成立된 伊墺匈三國協定의 內容은 發表된바에 依하면 左와如히 政治經濟 其他各般의 文化問題에亘하야 三國間의 關係를 一層緊密鞏固케하는 事實上 伊墺匈三國協商의 成立과 同一한것이判明되엿다 具體的內容은 左와如하다

一、伊墺匈三國은一九三四年에締結한 議定書의 原則을 遵守하고 經濟文化諸問題에 關하야相互間義務를 忠實히 履行할希望을 堅持할것을 再確認함 그리고 다뉴브流域內三國政府의 行動에 關하여는 그如何한問題임을 不問하고 完全한 救助를 維持하기를 希望함

二、三國政府間에 새로 經濟協定을 締結할 境遇에는 반드시 먼저 關係二國政府間에 豫備的折衝을 行할것을 規定함

三、三國外相으로써 常設相互協議機關을 設置함

獨逸對案에對해 佛國은討議拒否

【巴里二十四日發同盟】獨逸大使립펜트로프氏는 數次에亘하야 히틀러總統과 協議한結果 새로對案을携帶하고 倫敦에向한것이라 解釋되는데 佛國政府當局者는 獨逸政府의對案에對하야 一切討議하지안켓다는旨의 決意를 表明하고 二十四日 左와如히言明하엿다

一、佛國政府는 脅嚇미테서 交涉에應할수는업다 그리고交涉開始의 前提로諸國際法의權威가 確立되기를要求한다

一、그런데 獨逸軍은 依然國境地帶에 머물러잇고 空軍은자조越境하고 더욱要塞構築까지 着手하엿다한다

一、獨逸政府가 對案을 提示하드라도 佛國政府로서는 爲先 로카르노會議協定案을 全面的으로 受諾하기를 要求하는新平和機構案에 對하여는 獨逸政府는 協定案을 受諾한後 國際平和會議招集에 應할 協定案受諾에 압서 獨逸政府의對案을 檢討할수는업다

一、獨逸政府가 로카르노會議協定案을 受諾치안코 對案을 提示할 境遇에 英國政府는 로카르노會議의決定에基하야 佛白兩國의安全保障에關한 諸義務를 履行하지안호면안될것이다

로카르노協定案 全面的으로拒否

獨政府當局에서發表

【伯林二十四日發同盟】獨逸政府는 로카르노會議의 協定案受領以來 히틀러總統을 中心으로 同案에對하야 愼重檢討를加한結果 該協定案의 內容은 獨逸政府에 對하야 참을수업는屈辱的條件을 强要한다는 結論에 到達하야 이提案을 全面的으로 拒否하기로 決定하엿다 獨逸政府當局은 二十四日夜 協定案拒否를 發表하얏다 로카르노會議의 協定案은 獨逸政府에對하야 重大差別待遇를加함에 不外하다 獨逸政府로서는 到底히 容認할수업다 따라 獨逸政府는 립펜트로프大使를通하야 英國政府에 對하야 協定案을 拒否한다는旨를回答케하엿다

僞裝平和를痛罵

히틀러氏二萬群衆압헤서演說

【伯林二十四日發電通】립펜트로프特使가 二十四日 急遽 飛行機로 倫敦에 飛去하야 로카르노會議新協定案을 拒否키로 決定한 獨逸政府의 決意를 英國政府에 通達하는同時에 히틀러總統은 二十四日午後八時四十六分 獨逸議事堂에 나타나 無慮二萬의聽衆압헤서 一時間이 넘게 演說을 試하야 新協定案受諾을不肯하는 獨逸政府의 立場을 辯護하는同時에 歐洲諸國의 平和努力을 痛罵하엿다 히틀러總統의 演說要旨는 左와如하다

獨逸은他의 諸國과함께 平和裏에國交를 維持하기를 熱望한다 그러나 如斯한 吾人의平和愛好心은 前時代의 獨逸을代表한 人物들의 意思와는全然類를달리한다 獨逸政府의 外交方針의 基調는 獨逸에 平等權利를 附與하기를不否하는 諸國과 對等의立場에서서 그들과 和平關係를 持續하려하는 것이다 입으로 平和를 唱道하면서 獨逸에對한差別的 屈辱的 待遇의 撤去를不肯하는國家는 自己를 僞瞞하는것으로 그것은 平和가아니다 國際的紛爭을 求하는것이다 바야흐로 彼等은 獨逸에對하야 屈辱的條約의 受諾을 强要하고 잇다 萬若立場을 박구어 그들에게 此等條件을 强要하면 彼等이忽然 此를一蹴할것은明白하다 이것으로보면 今日獨逸政府가 此를敢然拒否하는態度를 取햇다고해서 彼等은 새삼스럽게 놀날것이업는것이아닌가

平生新文部大臣 親任式擧行

【東京電話電通】廣田首相은 二十五日午前十一時半 宮中에參內하야 天皇陛下께 拜謁하고 文部大臣에 平生釟三郎氏를 內奏御裁可를 得하고 退下하엿다 따라 同日午後二時 宮中鳳凰間에서 天皇陛下出御하시와 廣田首相侍立으로 平生氏에게 文部大臣親任의 勅語를 下賜하압시고 廣田首相으로부터 官記를 傳達하고 陛下께서는 入御하압시엇다

任文部大臣 勳五等 平生釟三郎

同時에左와如히 發令이잇섯다

內務大臣兼文部大臣 潮 惠之輔 免兼官

時題小議

朝語辭典完成論

—篤志有力者에寄하는書— (一)

安在鴻

어느 文化民族에게잇서서 言語가 尊貴 또 重大한 구실을 하고잇는것은 너무 明白한일임으로 긴말이 도리어 煩거롭다 이를 十六世紀以來 歐洲의 數個後進民族에게 차저보건대 혹은 그自然의 邦語로써 간신히「뻬이볼」을 譯述 出版하엿슴에 依하야 비로소 그鄕土固有文化의 樹立및醇化의 길을 나아간者 잇섯나니 言語및그文字의 文化上의地位를 忖度할만한者이다 朝鮮의言語와 및그容器로서의 文字 即 한글이 그素材로서는 벌서 完成된 歷史를가진지 五世紀가 넘으려 하면서 그現代文化에 適用되는 科學的整理로서는 이때것 그成就를 못보앗든것이다 數十餘年來의 內外의事情이 通常으로서는 그렇밧게 업섯음은 首肯케할바이나 그러나 그는結局 自家認識의 허물조흔 핑계로서만 意味를 가질뿐이다 이제 朝鮮의 辭典編纂에 自覺한 者들이 서로모여 朝鮮語辭典編纂委員會를 結成하엿다 朝鮮의 識者와有力篤志한 편에서는 무엇으로 이를 辯할가?

×

朝鮮에서 宣敎하든 英米의 사람들이「韓英字典」으로 처음 朝鮮語辭典의 辭書를 編纂刊行한바잇고 爲政者側으로 往年에 이를 刊行한바 잇스나 역시 簡單한 未完成의 辭書이다 民間의 論者 學者 敎育者들이 서로모여 朝鮮語辭典編纂委員會를 結成한바잇서 以來八年 四五千圓의 費用을내이고 그語彙의蒐集 編次함에 자못 힘써보앗스나 完成에까지 아즉도 前途遼遠한感이잇다

스나 아즉도 多少의 曲折中에 그功程을 밟비하는 途程에잇다 好學有志의士ㅣ 워낙 그設備와 能力을 악기지안함을 須하거니와 有力篤志한분이 그資力을 供給함으로써야 그厥初의 成就를 期할것이다 近者 朝鮮語學界에도不幸 톄一統合을 보지못한 터이나 物貨의 가줄이잇서 이것을 斷行함에는 그는큰支障될수 업는바이오 多少修正을 한 一案에도 整理統一은 七分의 一小國語인것이다 方今朝鮮語文의 整理統一은 七分의 지경에 거의간者이니 그點은 차라리 樂觀할 者이오 問題는그의 經紀에 要하는 資金의 確立에 잇는것갓다 무릇一定한 資產이잇고社會民族에 貢獻하야 써 그文化의紀功塔에 석지안홀 자최를 멈을려는者 대게는 이語文整理의 完成과 그具體的實踐으로서의 朝鮮語辭典의 編纂刊行에 지나는바 事業이 업다치못할것이다

×

最近에 朝鮮語學會의 關係者 諸氏中에는 七八年來의 斷續的으로 하여오든 朝鮮語辭典編纂事業을 期於促進코저 四五氏가 그費用을分擔하고 致力하야 努力키로 하다고한다 萬一의金이 잘하면 이辭典編纂은 거의完成에 갓갑게 할수잇스되 오히려 不足이 잇슬것이오 그의出版으로 普及을 바라보게하려할진대 前後四五萬의돈이 다시 必要할것이다 社會事業家로서는 일에 비하야 巨額은아니오 흑이러저러 聯되어 十萬圓을엇지 못할 한다치더라도 그天下後世에 주는바功効가 적은바이다 昨年 朝鮮의 社會에는 鉅萬의 金을 後進敎育의 때문에 내던지는분이 적지안타이나 그中에 方向을조곰달리하면 이事業을圖畫할수잇슬것이다 吾人이 山寺에 놀어 一三佛書를 뒤지다가 往往著者로서 冥福을 빌고저그經과論을 刊行케한 施主가잇슴을 發見할수잇섯나니 朝鮮辭典의 編纂刊行을 擔當할者이라? 무릇事業을 가림에도 一家의 特異한 智見을 要하나니 現代의 富裕한 士女 이辭典의 業을 마틀수잇다면 그는 超然히 獨行할수잇는 者이라 하도안이 한데 아니할가? 後世生의 文化人으로 두고두고그 功德을 추억케할수잇다면 그 快치아니하랴? 써 篤志有力者에게 寄하는 第一의 言語이다

上海市參事會選擧에 日本側慘敗

英米共同作戰의結果

【上海二十四日發同盟】工部局市參事會選擧는 二十三、四兩日에 執行되엿는데 英米側의得票는 모다 一千八百票에 比하야 日本側은 겨우 六百票에 不過하야 日本側은 從來의 二名으로부터 三名으로 增加立候補하엿슴에도 不拘하고 開票한結果는 英國五名米國二名 日本二名으로 日本의三名當選計畫은 失敗되엿다 그리고 英米側은 僅微한 現狀으로 從來의 最高點으로 當選하여온 例年의 前例에 比하야 全然逆現象을 呈하야 英米의共同作戰이 奏效된 것으로 자못 注目되여잇다

八面錄

◇倫敦海軍會議、前後四個月만에 억지로條約案을만들어 二十五日로써 調印。

◇但 愛蘭이 內政上重大結果誘致를理由로、伊太利가 制裁解除를條件으로 調印을拒絶。

◇日建艦通報、日質的制限、日安全保障따위는 모다 슴데업는 念佛이나。

◇戰爭이勃發할境遇에는 條約의 效力이停止된다 한만은 신통히 도正直한文句。

◇廣田內閣이成立되지半個月에 相當明이 네번人재。

◇財界人의얼골이 붉엇다 푸르럿다、緊縮家의紛案이 나러갓다옵니가다。

◇서양에稅를받고 通行에稅를밧고 案간에稅를 밧겟다하는판이니、

◇農家의生活물보다하면 廣田內閣이勝於强力內閣이라할가。

(三月二十四日早터四日間) 每日三回(午前十時五〇分 午後一時半 六時半) 家庭映畫 M、G、M、超特作名畫 極樂槍騎兵 漫畫 오리버하데이 主演 스탄로ㅣ렐 岩沙(?)映畫 ... 全家族이 安心하시고구경하실수잇습니다

吉例漫畫大會 極彩色漫畫三篇 1 강아지이야기 2 구두장사 옛날이야기 3 正直한구두장사 (普通漫畫)五篇 1 어린대대 2 독개비이야기 3 奈良(?) 4 작난감차음 5 海賊島 ◆뜬레스링 選手權大試合 살니느냐? 죽이느냐? 世界스포ㅣ츠 二巻 ◆日活超特作映畫 冲悅二、江川宇禮雄主演 新妻と居候

團成社 電光(二)九一 全鮮第一 映畫殿堂

每日晝夜三回興行(午前十一時開映) 三月廿五日より特選女性週間 墺國トビス・サツシヤ映畫日本版 『婦人公論』所載 //維納夢想曲//の主人公 我が明朗ソプラノ歌手 田中路子主演 //未完成交響樂//の ハンス・ヤーライ共演 戀は終りぬ ウイーンの樂壇に咲いた美しい日本娘と若い指揮者の戀、中年作曲家の死の求愛、黃昏の霧に濡れてゐるウイーンの新興キネ大作、オールサウンド 高田稔主演 新興麗人國總出演 後篇 曉の麗人 曉の麗人!とは誰が謳ひし言葉ぞ、優しくも强く戀く其る名、されど此の美しき言葉の影に涙する幾多の女性、ああ!

中央館 永樂町 電本(二)一五七 三月二十五日밤브터大公開 料金階上三十錢 附下二十錢 土曜、日曜祝祭日은晝夜二回公開

米國마스콧社超特作全發聲連續 大活劇 監督 콜바트브락크氏 續篇 大空의强襲 第二回 主演 뽀푸스헬氏 빗뽀이웰이암氏 루이스부라운嬢 大空의殺陣속의亂舞하는勇士의氣槪!震駭相魔!壯烈!悲愴!焦燃 地獄을形成하는大接戰中의어린職 俳의凶計는? モリモト映畫提供全發聲版時代劇 時代劇 三日月仁義 監督 後藤岱山氏 時代劇의龍兒……嵐寬壽郞氏 天才歌手東海林太郞 特異構成吹込!! 助演……原駒子 阪東太郞 楠武夫 片岡左衛門 尾上紋彌 市川花紅 빠레데밀社特作映畫 海洋劇 難破船 監督 쇼셉호레이나부리氏 主演 시나에온氏力演

桃花劇場 麻浦桃花洞 電龍(三)三番 三月二十六日밤부터三日間大公開 滿都人士의絶讚을밧든三大名畫 每日三回興行晝間二回十二時부터 六時半까지 繼續映 夜間七時四十五分 大衆料金附上席十五錢附下席十錢 米國마스코트社超特作全發聲版 米國少年劇 中央 에드와ㅣ드로ㅣ리監督 密林의死鬪 主演 뽀삐ㅣ꼬크스少年 짐ㅣ반스少年 米國少年團二사람은飛行機로南米野를訪問途中密林의不時着陸하야 가中飛行士 密林、大人、猛獸에 危險되는勇蹟 … 少年의活躍하는勇姿를보라!

第一劇場 日本의 第一劇場 時代劇 紺屋高尾 監督 志波西果 JO太秦全發聲版 谷幹一 五月信子 共演 FBO社特作無聲版 監督다브네트 카ㅣ쿠란드 裸體로披露 알바ㅣ다블 主演 大渦探險 戰慄의甲板、探險家의 行路자부치끗殺三蔵 電光二五三五番

昌城大吉駐在所를 共軍百五十名이 襲擊

警備電話破壞로 詳細한 消息不明

目下雙方이 交戰中

이십오일오전여덜시반 경무국에 도착된 정보에의하면 이날오전세시사십분쯤해서 평북 창성군(昌城郡)대길(大吉)순사주재소에 강건너편으로부터 무장한 공산군(共產軍)일백오십명이 침입하야 그주재소경관과 교전중이라한다 이급보를밧고 창성경찰서에서 경관 이십명 창평(昌坪)주재소에서 여섯명 벽동군(碧潼郡)송서(松西)주재소에서 아홉명이 응원으로현장에출동하야 방금교전중이다 무장단은 그부근 경비전화기를 파손해 버렷기 때문에자세한 정보는 알기어려운 형편이라한다

稅關도襲擊掠奪

【新義州支局特電】 창성군 대길주재소를습격하야 거의 전멸을시킨 무장단은 그뒤 세관출장소(稅關出張所)를 또다시 습격하야 다수한 금품(판명된것만오백원)을 빼아서갓다 전화선이 모다 절단되여 상세한것은 알수업스나 이일단은 공산군(共產軍)의 일파인듯하다

【同上】 이십오일 오전세시 평북 창성군 대길(昌城郡大吉) 주재소에는 무장한 도병이백여명이 강을 건너 침입하야 전화선을 끈코 주재소를습격하엿는데 주재소원은 그들과 싸우다가 도병은 즉사하고 한명은 중상을 당하엿다 그들은 무긔와 물품을 만히 략탈해갓다.

飛行機守備隊出動

警官兩名戰死土兵團越江退却

별보=쌍방 격전끄테 무장단은 강건너 관전현백채지(寬甸縣白菜地)로 퇴각하야 겨저서 추격경관및 수비대와 대전중이다

이싸움에 순사두명=중서강인(中西康人)소원면(小原勉)=이죽고 김민섭(金尾涉)이라는 이는 부상하엿다

창성경찰서에서 삼십구명 벽동경찰서에서 십칠명 삭주(朔州)경찰서에서 십삼명의 응원경관이 출동하엿고 창성수비대에서는 수비대 일소대가 출동하엿다 또 신의주(新義州)에서는 경비비행긔 한대가 출동하야 현장에서 정찰하고잇다 평북경찰부에서는 안전(安田)고등과장이 현장으로급행하엿다 쌍방이 작구격전중이다 아죽 민간측의 피해는 알수업다 (이상호외재록)

膨脹京城裡面相

一年間에 느러가는카ー드階級

五百餘戶千七百名

도시의 팽창은 세궁민의 증가와 병행되고잇다 경성부내에거주하는자로 생활이 극히궁핍하여 자활할힘이 업는다고 갈주되는자로 경성부 사회과에등록된소위카ー드세민(細民)은 변변히 불어나가고잇는데 작년이월말 현재의조사로보면 전부팔천사백삼십이호에 인구가 삼만오천구백이십오인이든것이 이월말현재로는 팔천구백오십칠호에 삼만칠천육백삼십팔인으로 일년간에 오백이십오호에 일천칠백여명의 증가를 보앗다 이들은 경성부내 처처에 보잘것업는 주택에의거하고잇서 하로 몃십전의 수입으로 간신히 생계를 이어가는 사람들이다 그러고 이처럼 수효가 느는것은 지방 농촌에서 생계를 이어나갈수업서 막연히 서울로 모여드는 것들이 대반이어서 이와가튼 증가를 볼은 대경성으로서는 압흐로더중대시할 사회문제의 하나가되여잇다 그러고 그들주거분포를보면 북부가 제일만코 다음이룡산 동부서부 남부의 순서로되여잇서 아래와 갓다

北部	二、八七?戶	一二、七七八人
龍山	一、六四二	八、一二七
東部	一、五四五	六、六六八
西部	一、六五四	七、〇六五
南部	一、〇三五	四、六七五

그리고 증가된것은 각지역이 대개 평균하게 증가를보고잇다

軍部背景을假裝하고 觸處에詐欺行脚

陸軍曹長名啣까지所持하고

二·二六事件도道具로

이십사일오후 시내 종로서(鍾路署)고등계에서 조선군[illegible]사령부 제[illegible]연대조장 고[illegible]시찰([illegible]第七十八[illegible])이라는 명함을 가지고 단이는 청년을 발견하고 그행동을 수상히녀여 이를 붓잡어다가 엄중취조한결과 그는 시내 인사동(仁寺洞)[illegible]번지 사는 박용환(朴用煥)(二十)으로서 작년[illegible]경부터 전긔와가튼 거짓명함을 백여가지고 룡경계에 [illegible]벌[illegible]을 가장하고 시내각부호와 관공리를 차자단이면서 자긔가 총독부고관들과 친분이 깁흔것과 특히 이、이륙사건(二、二六事件)이후의시국동을 표방하는동시에 자긔의세력이커서 [illegible]무하[illegible] 경미장(警[illegible])[illegible]의 매수라면지 국유림(國有林)불하운동등을 손쉽게할수잇다

그어머니의斷腸棄兒

飢餓못이겨 버리기는햇스나

발굼 못돌리고 自現

(사진은 버렷든애기와그어머니)

삶에 쪼들려 남의안잠자기로 드러가고저 사랑하는 젓먹이딸을 남의집 대문안에 개구녕바지로 집어너키는 햇스나정 빼속에 기피사모치는 애달음에못견되여 한모퉁이에 서잇스면서 엄마를 부르짓는 구슬픈 애기의 울음소리를 듯고 눈물이옷깃을적시우는 순간! 돌바게도 그주인이 개구녕바지가 드러온것은 론[illegible]고라고 법석대여 경관에게 그사실을 알리러가자일시에 불비처 울든설움과함께 자긔의 그로론을 그욕히녀우처 경찰에 자수한 눈물의어머니가잇다ー

지난 이십사일 오후일곱시반쯤되여 시내 도화동(桃花洞)사번지 서병교(徐丙敎)의집 대문안에 나흔지다섯달가량 되여보히는 어린애가 누덕이옷가지에싸여 내버려 잇는 것을 그집사람이 발견하고 룡산서(龍山署)에 어린애와함께 알리러가고저할 막그때ーー서병교의집 엽담모퉁이로부터는 갑작이 「내어린애! 내애기」 시끄럽게 울면서 떠들어 오기 어데론데리고가오? 내가그것을 어데론데리고가오」

이는 어여쁜계집에가 누덕이옷과 헌천의에싸여 내바려 잇는 것을 그집사람이 발견하고 룡산서에 어린애와함께 알리러 가고저할 막그때ーー서병교의집 엽담모퉁이로부터는 갑작이 시끄럽게 울면서 떠들어오는 젊은 녀인이 잇섯다

원적을 평남면 신안리(新安里)에잇는 어떤농가에서 리언순(李言順)(二七)으로서 남편은 병으로 약을 먹어야하고 그비용을 어더보고저 지난이십이일 서울에올라와 남의안잠자기로 드러가라고 애써보앗스나 누구나어린애가 겻드려잇다해서 써주지 안는데다가 닥쳐오는 긔갈은 시시각각으로 심해오므로 생각다못하여 마츰내 곱지옥엽가티 여기든 딸을 남의집 개구녕바지로 넉케되것이라한다.

그런데 리언순은 비록 살수길을 찻고저하는 일념에 사로잡혀 그런범죄를하기에 이르기는 햇지마는 참아 자긔의 혈육을 떼칠수업는 모성애에 힘잇게끄으리어 다시와서 애기를 찾는 것이라한다.

受驗禍·入學難悲劇

落第한少年이漂然失踪!

한숨으로어린「父主前上書」

고하야 시내종로(鍾路)이정목모범(安[illegible])군(朴某)에게서 안변(安[illegible])군유림볼하를 해준다고 속이고 일만원을받기로하야 우선운동비로 륙백원을 사취해먹은것을위시하야 나믄죄가 만흔것이 폭로되엿다 그는사긔전과자로서 유도(柔道)가 사단이라

수험지옥(受驗地獄)의 관문(關門)을 돌파하려울라온 쉬울소년이 합격이되지못한것을 비관하고 행방불명이되여버린 그아들을 차저서 서울거리를 헤매이는 그아버지의 비애!

황해도해주읍북행정(海州邑北幸町)이십팔번지 최재현(崔載鉉)의 둘재아들 종학(鍾學)(一七)이란소년이 중동학교입학시험을 보려고 상경하야 지난십사일에 시내양정고등보통학교(養正高普)에서 수험을하엿스나 불행하합격되지못하야 이것을 비관하고 자긔아버지에게는 러비를동모에게 빌려주어버리고 내려갈수업다는 한숨을담은 부주전상백시(父主前上白是)한장만남긴후 전연소식을 끈허버렷는데 걱정하던끗헤 이십오일에 아버지가 상경하야 아들이잇던 시내 종로(鍾路)삼정목일백칠번지 근화려관(槿花旅館)을 차잣스나 이미 그아들은 어데론지 행방을 알수업게 되여잇서서 시내각서에 그수원을 제출하고아들을 차자서 서울거리를 헤매고잇다

어머니요! 누하고 달려들며 구슬피울어서 고요한밤거리의 공기를 흔드러 길가든사람들의 발시길을 멈추게하엿다。경찰에서 사실한바에의하면 그는들의 어머니는 경기도수

江南갓든제비

今日이三月上巳

차저오는이날

이십오일은 음력으로 삼월삼질날이다 옛적부터 이날이면 강남으로부터 제비가 날러와서 옛

고하고 고은빗관서관에 한쪽에 엿다하며 재향군인(在鄕軍人)의 「마ー크」를 가지고단이면서 전차도 거저타고단이는외 대당한행동을 하고단엿다한다

女店員貞操를노리는 惡店主의毒牙

處女를일흔店員이慰藉料請求

女性職場에赤信號

상점에서 근무하든 녀자점원들에게 정조의 위긔(危機)가닥처왓다 시내종로자정 일백칠십오번지 사는신모(申某)의 장녀 부허(芙姬=假名)라는 열여덟살먹은 처녀는 이십오일에 종로서에서 포물전을 경영하고잇는 삼십만원재산가 최서방(崔書房=假名)(三七)을 상대로 경성지방법원에 위자료 오천원을 청구하는 소송을 이르켰다 원고신부허의 주장하는 리유를보면그는 열세살때에 모공립보통학교를 졸업하고 집에서 일을보고잇다 재작년 삼월그의나이 열여섯살때에 최서방의상점원에 점원으로 채용되야 월급십오식을 밧고급전출납사무를 보며통에 주인 최서방은 무슨사실에

住宅地의撰定은 昌信洞安養庵住宅地로文化的設備와經濟的住居、南向、安養庵土地經營事務所 昌信洞一三八番地 電光二一九二一

그런데 그해 시월 어느날밤 조사할일이 잇다고 위협하면서 그부근에잇는 수은동(授恩洞)복해헌(福海軒)이라는 중국료리집에 데리고가서 그날밤 열두시쯤에 강제로 상관하엿다한다 그때에 최서방을 걸어 고소를 하려하엿더니 사죄를 하면서 정식으로 결혼하야 안락한 생활을 시켜주마하고 납폐(納幣)까지 하므로 그의말을 밋고 그뒤에도 수차 상관을 하엿다 그리하야 마츰내 아이를 배게되여 작년칠월 십사일에 아들까지 나핫는데 최서방은 일홈을 영희(英熙)라고 지여주기까지 하고서 그뒤 결혼하겟다는 약속을 리행하지안코 그어린아이도 정면돌보지안는다한다 그래서 십팔세 미혼처녀의장래는 이외가튼 정조유린으로말미암아 아주암담하게 되엿스니 위자료오천원을 내라는것이엿다

問題의清溪川에

屎尿탕크를放流

괘씸한人夫는警察에

주인을 찾고, 기러기는 북국으로 얼마 나그네의 길을 떠나간다는 날이다。지긋지긋하든 추위도 이때만되면 쓰러지듯이 가시고 훈훈한 봄바람이 대지에 강림하여서 곳곳에 희망이 청하여 약진할 언덕에는 나물캐는 처녀들의 흥겨운 노래 우는 소리는 소리가 울러오기 시작한다 청명(淸明)한식(寒食)도 압두고 삼여일밧게 안남엇스나 시냇가의 버들가지의 피리떼들이 붕화도 날려나 해 먼지 다처왓다 날새가 따뜻하여 지는까닭이겟지만 이날에는 전부터 장안의 아가씨들은 각처로 조를하야가며 가는 풍속이 잇서 지금도 삼청동(三清洞)이나 승인동등 악수터에는 돈여이 장사고를 잡는이가 잇섯다는부인들이 장사진을치엇다………

[illegible]경성부에서시민위생문제로 청계천(清溪川) 정화(淨化)문제로 물의가 놉흔이때에 시내의한부판을 흘려가는이 문제의 청계천에다가 분뇨탕크를 쏘다버린 시민위생상 중대문제가 발생되엿다 즉이십사일오후네시반경에 시내 장사동 청계천(清溪川)에다가 분뇨탕크를 쏘다버린 사람이잇섯는데 그는 [illegible]은그곳분인으로서 시외하왕십리(下往十里)구백오십칠번지 김춘만(金春萬)(三一)이라는사람으로 시내종로(鍾路)사정목 영보(永保)빌딩에서 분뇨를 실어다 시외 하왕십리까지 운반하면 두시간이상이나 걸림으로 손쉽게 중도에서 버리버린 것이라는 우둔한 생각으로 그러한 짓을 하엿다는데 경찰에서는 제예규측위반(除穢規則違反)으로 엄중처벌하리라 한다.

[illegible]번지 [illegible]정부[illegible]량(今井保一郞(?))의 사용인으로서

第十五回美展

五月十七日부터開催

제십오회 조선미술전람회는 오는 오월십칠일부터 륙월일일까지 지세주[illegible]동안을 경복궁안에서 개최할터이다 한다

출품원서와 작품제출은 오월오일부터 삼일간이며 감사(鑑查)와서시는 오월구일부터 삼일간 이라한다

天氣豫報

豫報 今夜京城地方은 개이며明日도갓다京畿道全區도갓다

昨日最高	零上四度	今朝最低	零下三度六
今朝最低	零下九	今日正午	二度四

올림픽練習會

四月十三日부터

全朝鮮陸上競技協會主催의 올림픽選手練習會는 四月十三日부터 同十九日까지 京城運動場에서 行할터이라는데 參加希望者는 四月十日까지 總督府鑛山課登錄係內에잇는 同協會事務所로申請하기를 바란다고한다

亞細亞拳鬪會創設

拳鬪競技의 向上發展을위하야 東大門外新設里有志 李三允氏의 斡旋으로 亞細亞拳鬪會를 創立케되엿다는데 開館은 四月一日부터라하며 同會의委員은 顧問에 鄭栗俊氏, 會長李容俊氏 師範에 朴容萬君 幹事에 李三允 金東晃南氏라한다

運動界人事

▲石鋆雲君 (武德會柔道五段·立命館大學柔道部監督)이번 同校를卒業하고 二十四日歸省 和泉町一九五에

▲崔永生君(殖銀庭球選手)과 朴德順孃의結婚式은 廿六日午前十一時鐘路高麗美術社屋에서

朝報案內 一分二厘電話金融 日收月收 京城府南大門通一丁目 電話本局二六二〇 玉川商會

代金服薬後支拂 不老長壽 強精回春 更少年藥 道師秘方 百補丸 京城 平和堂

生徒募集 (晝夜) ∞男子部ー官公署銀行會社事務員養成 女子部ータイピスト科(速記法事務) 京城實踐簿記學院 (電本四七六一番) 鮮日報參照 三月及三月二十一日字

자녀가업스신분께 조혈정 ...[illegible]

光化門局 振替京城三三六四二

눈은學問의「窓」 姿勢는꼭바로、眼鏡은正確 眼鏡·双眼鏡カタログ進呈 定指御院病科眼各 大學堂眼鏡店 京城本町二丁目 電長本(2)二三七五一一 振京一一二九

好職業 男女適當不問自宅內職業○收多無休○照會見本進呈 大阪大軌線生駒停留所前 博文社

斯界定評公認서울아一式 運動具 蹴球靴 五圓五拾錢 白黑茶色 フットボール 中部付 五號 A-5.50 B-5.00 C-4.50 四號 A-4.50 B-4.00 C-3.50 ラケット 2.50 3.50 4.80 京城公平洞……서울運動具製造所 振替京城三〇四〇 迎歡文注大體 カタログ進呈

內地人蔘 白蔘 精白米 玄米 白米 赤胡 粟 直輸入商 東一精米所 京城府仁寺町四丁目廿五番地 代表社員 尹貞浩 電話一九九〇番

기미가요 白毛染 赤毛染 君が代 婦人은于先白毛染 頭髮의化粧은君が代로 君が代는 [illegible] 定價 全國藥店에잇습니다 德用二十錢 [illegible] 東京市淺草區藏前 本舖 山吉商店

前途잇는靑年이며 淋疾 名有名藥店에잇습니다 ネオチリン 京城本町四丁目 株式會社 木村藥房

延禧專門學校學生募集 財團法人 一、文科第一學年生約五十名 一、商科第一學年生約八十名 一、數物科第一學年生約三十名 二、出願期限三月二十八日但試驗은定出願期限三月二十日 三、試驗日字三月三十日、三十一日 四、其他詳細는學生募集要項參照 (電話光化門二〇九九)

宣川商業實修學校生徒募集 募集人員 一學年 約五十名 出願 四月五日까지 試驗日字 四月七、八兩日間 開學日字 四月十五日 宣川邑 宣川商會

朝鮮總督府認可 京城自動車學校生徒募集 學期 特典 本校入學生에限하야 修了者는他公立學校와同待遇 京城府太平通 電話本(2)〇四九一番

京城外國語學院 高等普通學校入學準備生徒募集 今年各官公私立高普及商業學校入學率約八割強 ▲甲組高普一年入學準備 ▲乙組高普二年入學準備 ▲四年補缺入學 ▲開學四月八日 京城府授恩洞

官認 大田寫眞學院 第五回生徒募集 募集人員 開學期日 四月十二日 三個月卒業·學則要二錢 大田府大興町

朝鮮舊式婚具品廉價大賣出 營業種目 鍮器、漆器、婚具、屛風、樂器、雜貨 京城府鐘路二丁目 德泉商店 振替口座京城九一一七番

上映時間表 三月廿五日より三月三十一日まで 女と生れたからにや 最後の幸福 蛇の目定九郎 蒲田明朗トーキー ▲女と生れたからにや 飯田蝶子、齊藤達雄 蒲田サウンド版 ▲最後の幸福 河村黎吉、大塚君代 右太プロサウンド版 ▲蛇の目定九郎 市川右太衛門、若水絹子 四月一日より上映 私このラバさんすばしりの傳次 洋劇專門 浪花館

唱劇團誕生第一回公演 三月二十三日부터三日間 晝一時 夜七時 二回開演 全鮮名唱、名妓總動員 歌劇조코、레뷰ー조코、新派도한 조흡니다。그러나 그보다 더욱조흔 우리의 자랑이요 보배인 古典歌劇을 愛護하는데에 우리의 義務와責任 그리고 津津한興味도잇습니다。 놋치지맙시다 엇기어려운이機會! 一流男女名唱佳人豪俠士一堂에모엿스니 이아니 壯觀이오릿가。 東洋劇場으로! 東洋劇場으로 滿都人士여 구름가티 모히소서。 古典歌劇 春香傳 一流樂士 柳昌俊、金昌龍、丁貞烈、朴弘俊、金泳玉、洪斗煥、朝鮮聲樂硏究會 贊助出演 李東伯、金晶烈、李眞鳳、林松花、金春紅 西大門通 電光三二〇 東洋劇場

專賣特許 製法

安産弱兒

네오부루도ー제 ネオブルトーゼ錠

安産

姙娠中에는 母體에變調가甚히일어나기쉬움으로 充分한榮養을攝取하야서어렵게나어논貴한 子女들을튼튼히길느도록하고 母親의 健康을害하지안토록 注意하지안흐면안됩니다。

그것을等閑視하야放置한즉 回復할수업슬만한 疾患에걸니고、早産과流産을일으키고、弱한애가나오고、또는 母親의生命까지도危險하게하는것과가튼 여러가지病이生起는것입니다。

그럼으로 姙娠이된즉몬저네오부루도ー제錠과가튼 合理的安産藥에依하야서 妊娠中에일어나는中毒症을막고母體를强化식혀서 튼튼한애들을나토록 注意할것입니다。本劑로全國的産科産院에서心臟의 抵抗力을强케하야서 解産이쉽게되고、乳道가豊富하야서 産後의美容上에도有效하엿다고 絶讚을博得하고잇습니다

弱兒

母體와胎兒를 强化식히는네오부루도ー제錠은 또生來弱한애로서感氣에잘걸닌다든가、未詳한身熱이난다든가 遊戲와運動에빨니疲勞한다든가 또는疲勞回復이느진애들과一見하야풀이죽어서榮養이납부고、여위고말너서 血色이납부며、神經이過敏하야、元氣가업는애를튼튼케하야서 榮養을充實케하고發育을促進하고 抵抗力을强하게하는偉效가잇습니다。이것은 畢竟네오부루도ー제錠이綜合的으로 여러가지榮養素를含有한것과 一面合理的療法인것에基因한것으로서 各地小學校에서卒先하야 虛弱兒童에게採用試驗한것을보드라도本劑의 效果를알수가잇습니다。

合理的호르몬療法

네오부루도ー제錠은 現今治療醫界에推奬常用되고잇는 骨髓호르몬及造血아우트호르몬의 二大호르몬을含有한外에가장吸收하기쉬운燐、鐵分、動物性가루슘、消化性蛋白質、레치친、구리고ー겐、고레스테린等의健康保持上不可缺의 造血刺戟發育促進 骨骼强壯 細胞構成 抵抗力强化 腦神經榮養等의各榮養素를網羅한綜合的호르몬 榮養劑임으로間斷업시 新鮮한血液을新生하야서全身에 環流식히면서、一方血液에吸收되는榮養素를臟器組織에 運搬하야서 榮養素獨自的使命을確實히發揮식히는 合理的療法이라고도할수가잇는優秀한 特徵을가지고잇는것으로 그效果도顯著하여서期待에꼭맛는것입니다。

본舖製品

(骨髓호르몬·造血아우트호르몬含有)

「血液の話」 申込次第 無代進呈

藥價
三十日量 三百六十錠入 一圓八十錢
百八十錠入 一圓
千錠入 四圓五十錢
五千錠入 二十一圓

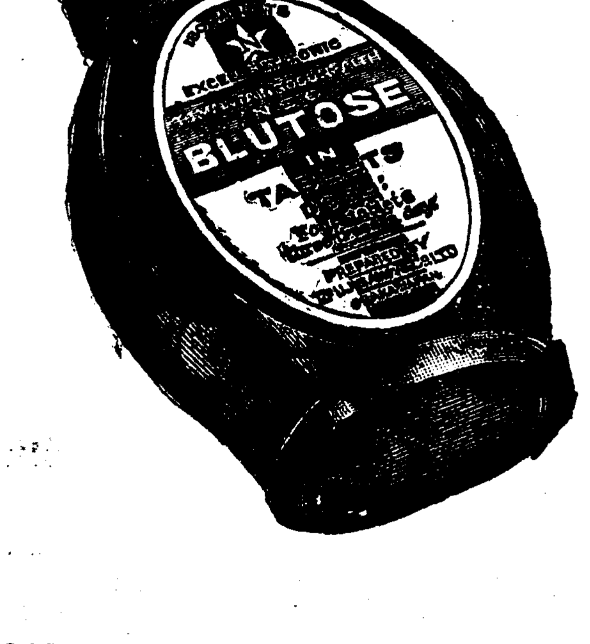

株式會社 藤澤友吉商店 大阪市東區道修町●東京市日本橋區本町●京城府西小門町

世界一의美人

세계제일미인을뽑는 심사회가 열렷습니다 그중후보자의 한사람은 멘니 영국으로부터 출마하야온 「로ー즈매리·안드레ー노」양에 「코온튀너스」賞을 뽑듯느니마는 여간아닌 미인입니다 「뉴ー욕」에서선출된 미국사회가협회(美容家協會)에서 천거한 「마ー미호크」양과 엽꽃만 입은것만가지고 미인이라할수업습니다 얼굴도 얼마처럼버야하지만 처대조건이육체의균형미。 어점으로 따저볼다면 동양에는 미인깜이업다고해도 과언이아닐것입니다。 지난십오일 뉴ー욕의 어느호텔에서는 세사람의 가장균형된 육체미의소유자를노코 그중에서 또한사람의 후보자인 「로ー렌·낸스」양도 여간우세 기업부지를 할터합니다 맨먼저말한 「로ー즈매리」양의몸치수는 다음가튼데 두사람 미국후보자들보다는 몸집이 좀 큽니다 목두리가 십일 연, 가슴둘레가 삼십삼인치, 허리둘레가이십삼인치, 넙적다리가 십구인치, 장딴지가 십이인치, 발목이팔인치, 몸무게는 구십사파운드, 키가 오피ー드, 즉사진과가튼 깨끗한체격입니다

봄철에 부는바람 몬지통에 큰걱정

옷읍게알다가는 여러가지손해 위생상주의를요한다

봄에는 바람이 만코 따라서 몬지가 만습니다。 집거리로만히 나다니시는 분들은 특별히 주의하서야 합니다。 흔히 봄몬지를 대단케 여기지 안하는 모양이나 결코 옷읍게 볼 문제가 아닙니다。 의복、모자、구두와 가튼것을 버리게 되는것은 말하지 말고라도 피부、눈、더구나 호흡기관등에 고장을 이리키어 병을 엇든수도 업지 안습니다。 그저 아모데나 주의를 해서 나쁠것은 조그만치도 업습니다。 금후로부터는 봄몬지에 대한 주의를 잇지 마시기 청합니다。

첫재로 머리、얼굴、손 할것업시 몬지가 자꾸 무러서 새까마케시리 더러워집니다。 그러니까 어듸를 갓다 오든지 곳 세수를 하는것이 조습니다。 흔히 우리네들이 세수는 아츰에 자고일어나서만 하는것으로 알아버리는 모양이나 그것은 꼭 올흔 생각입니다。 더러울까버 씻는것이라면 더러운때는 언제든지 씻어야할것입니다。 단지 머리는 그러케 자조 감기가 좀 거북하지 안습니까? 아츰세수때 한번쯤이나 또는 이삼일 걸러 한번쯤이라도 그야 상관이 업습니다。 또 옷으로 가린 몸엔들 몬지가 숨여들지 안습니까? 목욕도 여늬때보담은 좀더 자조 해야 됩니다。

×

둘째로는 눈에 날러 들어가는 몬지로 인하야 가지각색의 안질이 일어나기 쉽습니다。 그러니까 눈을보호키 위해서 잠시잠시 안경을 쓰고 나다니는것도조코 정한 수건을 가지고다니면서 자조 눈을 씻는것도 조습니다。 몬지가 만하 집에 딸아 눈꼽이 만히끼인다고 해서 손까락이나더러운 수건으로 눈을 씻기가 십상팔구입니다。 몬지가 눈에 들어가는것도 나뿌지만은 부정한소제는 더나쁩니다。 그러고 집에돌아 와서는 봉산수가튼것으로 눈을 씻어 두는것이 조습니다 물론 봉산수가업슬때는 물주긴 수건으로 눈까만을 께끗이씻어내두어도 조습니다

×

셋재 몬지를 뜰이마시게되는것이 문제나 그것을범서마신이후 할수업는 일입니다。 그저 정히 몬지가세거든 마스크를 하고 나가는것이 조코 마스크를 안햇거든 입을 버리고 이약이하며 다니지 안는것이조습니다。

×

의복이나 모자는 집에와서 벗어노흔뒤 밧듯이 떨고 솔질을 해두어야 합니다 몬지를 잘밧는 헝겁입싸록 더 그러케 해 두어야 합니다。 만일 남마다가 정 귀찬타면 몟칠에 한번씩이라도 조습니다。 그저그냥 얼마고、내버려 두엇다가는 의복이며 모자를 원통으로버리게될는지도모릅니다。 구두도 벗어 놋는 그즉시닥는것이 조습니다。 새로 약칠까지는 몰나도적어도솔질만은 절대로 필요합니다。

×

요사이 해ㅅ볏이 따뜻하다고장독뚜겅을 열어노코두는것은 재미가 적습니다。 그바람 그몬지를 생각만 해도께름직합니다。 겨울옷을빨아서 널어노호시는것도 재미업습니다。 그역시 일것새로빨아서는 몬지투성이를맨들게됩니다。 적어도 바람이 자는것을보아서어것저것을하서야됩니다。 요사이는 햇볏만이 문제가 아니라 바람과몬지도 적지안흔 문제입니다。

가정의학

게란은하로몃개

問 계란의 영양가치가 만타하온을 잘알고잇습니다。 하로에 몃개씩 먹으면 조켓습니까가르처주시기 바랍니다(群山一讀者)

答 계란百그람에는 좌긔성분이 잇습니다

단백질 一二六
기름 一一二
함수탄소 〇、六
카로리(熱量) 一六六、六입니다。

사람의 몸에 가장 유익되는것은 단백질인데 체중 일키로그람에 대하야 단백질은 一、五가 필요하오니 례를 들어 말하면 체중이 六〇키로그람이면 하로동안 단백질의 필요한 량은 九〇、입니다 계란 한개의 중량이 대개 四二、그람이고로 하로 두개면영양가치가넉넉할것입니다

大學病院 伊藤內科

포경의증세

大學病院 伊藤內科 朴秉來

問 생은 십팔세미혼남자인데 생식긔에 구두가나오지안습니다 포경일까요 증세를가르처주시기요(鐵原讀者)

答 당신이무르신바와가치포경(包莖)입니다 증세는 당신의병을좌하시면 잘아십니다。 속히수술함이조습니다 자연으로낫지는안습니다 (大學病院伊藤內科 朴秉來)

曆

三月廿六日(木)
三月舊壬辰小(初四日)
丁未·水·井·定
●祭祀冠帶時刻은巳時坐向은正南
●移徙裁衣動土上樑巳時納財에宜함
●淸明四月五日(舊十四日)
●穀雨四月二十日(舊二十九日)

사탕과애기들

피차정분은두터우나 몸위해서는상극

뉘집애기나 단것을실혀하는애기는업슬것입니다。 밤낫 어머니를졸르고 못견듸게하는것도 실상은 과자나 사탕갓흔것을 달나는것이아닙니까? 그러나 영국이나 미국갓흔데서는 어린애들에게 단것을 만히먹이는것은 낫부다고해서 금하고잇습니다。 그래서 어느의학자가 약 칠천칠백명이나되는 소학교아동을 모아노코 실험해본결과는 다음과갓다고합니다。

첫재 이칠천칠백의아동을 세패로 논호는데 첫패는『요ー깡』이나 과자갓흔것을 하로에 네번이상으로 군것질을하거나 보통반찬도 매우 달게한것을 질기는아해들이고 다른한패는이와반대로 단것을 잘먹지안는아해들이고 셋재는 그중간이라고 합니다。 이러케 논하보니 칠천칠백명중에서 단것을 만히먹는아해가 십사『퍼ー센트』이고단것을 아주 실혀하는 아해가 십『퍼ー센트』이고 그다음은 모다 중간치라고합니다。

그래서 단것을 만히먹는 아해의 발육이나 건강을 비교해보니까 단것을 만히먹는아해는 적게먹는아해보다 하로에 밥을 한공기쯤 적게먹고 나물이나 생선고기가튼것을 실혀하는 아해가 만타고 합니다。 그뿐아니라 신체의 발육도 낫버서 보통 표준체격에 비해보니까 키가 삼『센치』(약한치)나 적고 가슴이 삼『센치』나 좁고 무긔가 삼『키로』나 적고 몸이 파려해보이며 영양부족과 충치가 만타고합니다。

그러면 단것을 아주 못쓰느냐하면 물론 그런것은 아닙니다。 다만 넘우 과하게 먹이면 이러한 폐해가 잇다는것이니까 어머니되시는분이 주의를 잘해서 단것을 먹이드래도 식욕이 줄지안흘정도로 적당하게 먹는것이 조습니다。 단것을 만히 먹는것은 외관상으로 보이는것만 낫분것이아니라 심장과 위도 약하게합니다。 그러니까 어린아해들은 간식을 식히드래도토스트、빵이나 실과나 우유나 감자가튼것을 먹이는것이 조습니다。

蘇生된童心世界

宮井幼稚園喜報

"篤志家李英實氏가引繼"

시내 궁정동에 잇는 궁정유치원(宮井幼稚園)에서는 벌서부터 설비를 새롭게 하고 규모를 넓히어서 좀더 아동교육의 사명을 충실히 하고저 도모하야 왓스나 여러가지의 부득이한 사정으로 뜻과 갓치 못하얏더니 이번 실업가 리영실(李英實)씨가 그 경영의 책임을 맛는동시에 전일 계획하든바를 장차 실행하기에 이르리라고한다 교육기관의 부족과 자질교육의 곤란은 방금 조선사회의 가장 큰 고민중 하나려니와 각지인사들이 각학교설립을 위하야분발노력하는것은 다시업시 반갑고도기꺼운 현상으로써궁정유치원을 위한 리씨의 노력도 결코 적게 보지 못할것이다。 사진은서광이비친궁정유치원과 직원일동 (우편으로부터셋재가리영실씨)

童話 세마디말(下)

任元鎬

아론는 큰결혜에 배운듯이단걸음에 집으로돌어왓습니다。 집떠난지 세달만에야 돌아오는아들을 바기는 아버지、어머니 ー 버선발로 대달어 아론를 끄안으섯습니다。 그리고는

『아론야! 아론야! 넉、팝다배웟니?』

『………』

아론는 마첨가지로 고개만 끄덕끄덕。

『아、그럼 얘야 말좀해봐!』

그제서야 아론는 입을열어 말을햇습니다。

『어서 오십쇼! ー 편이 안지세요 ー 벌서 가시렵니까?』

석달동안 배운말 ー 아론는 이말 세마듸를 하더니만 도루 입을 담을고 다시는 아모말이업섯습니다。

『아ー니이애야! 그래 이 겨우 그뿐이냐?』

『………』

그래두 대답이 업시 두눈만 끄먹끄먹。 이걸보고 아버지는 도루 화가나서

『예익! 속상해。 걱정말라 소리 막하더니 나뿐선생 때문로구나!』

답답한마음 분한생각에 큰소리로 야단야단이엇습니다。 하지만 아무런소용도 업는일이라업 꿀울컥호리고 한숨으로 이날해를 보내엇습니다。

그런데 그런데 이날ㅅ밤 아론네집엔 도적이들엇습니다。 원 세상이 모두모두 잠들어 죽은듯고요한밤에 섬ー큼 담넘어들어온 밤손님(도적)은 가만가만 뒤뜰위로 올러와 바스스 방문을열고 들어 섯습니다。 이방은바루 아론가 잠자는방、그리고 마침 아론가 잠꼬대를 할때엿습니다。

『어서 오십쇼!』

아랫목에서 들리는 아론의잠꼬대 ー

『이거바라 야단낫구나!』

밤손님은 당바에 가심이덜컥! 눈이 똥글해젓습니다。 이때 다시들리는말

『편이 안지세요』

이말에 밤손님은 어쩔지를몰랏습니다。 어물어물 되돌아스려할째 뒤밋처、또들리는말이

『벌서 가시렵니까?』

아무런 속을모르는 밤손님은 아론의잠꼬대、이 세마듸말을 그 누구라 잠안자고 그러는줄 말로알고 가심이 뜩금해서 정신업시 문밧그로 튀어나왓습니다

『어휴 ー 거룩아! 날살려라!』

고만에 두주먹 부르쥐고 죽을둥살둥 담을넘어 오던길로 멀리멀리 다러나버렷답니다。 (世界童話에서)

童謠 우리차지

형보고 이자식 저자식、
동생보고 이년 저년、
식모보고 어멈 할멈、
어른한테 반말지거리、
이웃집아이 할퀴기、
군것질 하랴고 돈달라기、
이런버릇은 얼른 고처라。

(궁정사립 윤영실)

小說 地下村 (十一)

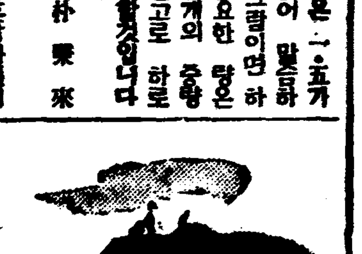

姜敬愛 作
關超 畫

『어머니 오신다야』

칠성이는 잠간 눈을 감앗다가 떨떨리어나오는 이소리에 눈을 떳다。 등어리로 흘러나려온 삼단가튼 머리채는 큰년의 냄새를 물신물신 피우고잇다。 칠성이는 얼른 큰년의 발을 줌켯다。 큰년이는 얼굴이새빨개서 발을 냉큼 빼어가지고 저리로간다。 손에 들엇든 행래는 맥업시 똑떨어진다。 재가 풀을 집어 치려고 저려나하고 검을 먹엇으나、큰년이는 비자거려 다가서서 바자를 보시락보시락 만지고 잇는데 당기끄리는 풀풀 떨린다。 야릇야릇 하든 말도 쏙들어가고 애꾸지 바자만 만지고잇다

『사랑두 주구 옷옷갓두 주주께 시집안가지?』

큰년이는 언제까지나 잡자하고 잇다가 조금 머리를 드는 척하더니

『누가……사랑……히』

속으로 웃는다。 칠성이도 따라웃고

『옹야 안안가지』

『내가 아니 아버지가 알지』 그래 이말엔 말이 막힌다。 그래서 우둑허니 섯노라니

『어서 나가야』

큰년이는 얼굴을 돌린다。 꿈게 감은눈에 속눈섭이 감으레하게 낫는데 그눈섭끗에 걱정이 대글대글 맷첫잇다。

『그그럼 시집가가겟니?』

큰년이는 머리를 쪽 수기고 발끗으로 돌을 굴리고 잇다。 칠성이는 命은 만이들어 울고 십엇다。

『안안안가지 옹야?』

큰년이는 대답대신으로 한숨을 푹쉬고 머리를 들여다가 돌아선다。 그때 어린애우름소리가 들렷다。 칠성이는 놀라 뛰어나왓다。

집에 오니 칠운이가 애기를 부엌바닥에 내려굴리고되로 애기를꽁꽁 동이려고한다。 애기는 다리팔을 합부로 놀리고발악을 하니 칠운이는 사뭇 죽일고기 다르듯 애기를 콱콱 쥐어박는다。

『이계집애 자겟니 안자겟니안자면 죽이고 말겟다』

시퍼런코를 쌍줄로 흘리고서 주먹울것우워보인다。 애기는 바르르 떨면서 눈을 꼭감고 눈물을 졸졸 흘리고잇다。

『그러구 자라 이계집애』

칠운이는 애기업허 업허지고 한손으로 그의 허리를 끄집어 다린다。

『어마이 난 여기 작구작구아파서 애기못보겟다아씨……흥』

코를 훌쩍거리며 뿔아 올리면서 칠운이는 이러케 중얼거렷다 그눈에 조롱이 가득하더니 그만씩씩、자버린다。 칠성이는 무심히 이꼴을 보다 봉당으로 들어섯다。

『엄마!』

자는놈 아랑은 애기가 눈을 동글하게뜨고 오빠를 바라본다 칠성이는 머리끄러 쭈볏하도록 놀랏다。 해서 어렴에 발을 어 칠것처럼하고 눈을 딱부릅떠보이니 애기는 그얌은 입술을 비죽비죽하며 눈을 감는다

『엄마엄마』

애기는 그입으로 이러케 부르고 울엇다。 칠성이는 방으로 들어와서 빙빙 돌다가 뒤들로 나와 큰년이가 아직도 그자리에 서잇스면하고 바자를 가만히 빼거고 들여다보니 큰년이는 보이지안코 빨래만이 가득히 널려잇섯다。

방으로 들어와서 벽에 걸린 동량자루를 한참이나 바라보면서 큰년의 옷깜끈어다 줄궁량을하고、그러면 큰년이와 그의부모들도 나에게로 뜻이 옮겨질지 누가아나하고 동량자루를 버껴메구서 밀짚모를 비스듬이 제겨쓰닥에 방문을 나섯다。 눈결에 보니 애기는 무엇을 먹고 잇으므로 그는 머리를 넘석하여 보앗다。 애기는 때 동인데서 벗어나와 아궁전에 오줌을 누은듯한데 그오줌을 쪽쪽 할다먹고잇다。

『이애! 아게집애!』

칠성이는 이러케 버럭 소리지르고 밧그로 나와섯다。 뜨거운물속에 들어서는듯 전신이 혹근하엿다。 신작노에 올라서며 그는 옷을 바루하고 모자를 끈적쓰고 아주 점잔은양 하엿다。 이제부터는 이래야할것 갓다。 에헴!하고 큰기침도 하여보고 거름도 천천히 걸으려햇다。 이러면 애들도 놀리지못할테지 어룬들도 빨리돌지 못하고 큰변이가 빼오른다。 슬며시 돌아보니 벌서 그의 마음은 보이지안코 수수밧이 팍막아섯다。 수수밧 겻흐로 따가스니 싱싱한 수수입네가 호군끼치고 등허리가 근질근질하게 땀이 흐러나린다。 동여튼 틀를 올치어고 어디라업시 바라보앗다。

대하증의害毒은 어떤것이며 그原因과療法은?

ー누구던지읽으시라ー

◆대하증의원인과 치료법◆

보통으로부인병부인병하지만은 부인병에도그종류가만습니다。 그중에도제일만흔병이대하증이라는 병입니다

여러분께서도잘아시는바와갓치 대하증이라는것은여성의생식긔에서이상한물이흘으는것인대사람을 따라흰흔물갓기도하고흐른코물갓기도하며또피가석긴물이흐르기도하며분량이만키도하고적기도 합니다。 이런차이는부인의체질과 병세에따라서생기는것입니다。

이무서운대하증이생기는까닭은 대부분 림질이전염되거나 월경때에 부조섭으로무서운 세균이 국부에 들어가서상처를 내는것입니다。 맛치수족을 다친때에미균이들어가서헐고 고름이나오는 것과갓습니다 원래부인의국부는 조직과온도와습긔등이세균의번식에천연으로적당한탓으로남에게전염될만한특별한긔회가업다하드래도 미균이붓튼손이나조히나옷이 그곳에닷기만하여도즉시안으로퍼저들어가게됩니다 이런까닭으로남편에게조차못한성병이업는집부인게도 이병이잇스며또는일평생긔에 이르지못한어린녀자에게도 이가튼병이생기기쉽습니다

어찌되엿던지 이대하물이흘으게되면 벌서자궁병이잡복되증거입니다 발병당시에는비록 안색이여전하고 몸이건강한듯하나하로이틀날이갈수록 만성이되여 무서운고질이되된후 차차 살이빠지고 피가잘통하지못해서 화색이낫부고따라서소위 냉증이라는것이 생기는동시에 병은점점깁히안으로들어가서 치료하기가절대로어려운데까지 빠지게됩니다그럼으로 평소에항상몸조섭을잘하시고마일 이병에걸니거든 초긔에즉시 치료하여야합니다 그리고 다소오래된병이라도 조흔약을선택하야 자택에서성심것끈입업시계속하야 복용하시면 틀님업시완치할수잇습니다

이와가튼 자궁병을치료하기에제일적당한내복약『命之母』가잇습니다 이命之母로 모든자궁병을완치하시고 귀동자를 출산하시실례는 世人에好評과禮狀이證明하오니 여러분家庭에자궁병환자가잇스면 하로바삐 命之母를복용하시고 전쾌하시기바라나이다

애기를귀엽게 낫읍니다

忠北鎭川郡梨月面 朴文熙氏 實驗談

나는 월경불순과 대하증으로 결혼후九년동안 신고를하던중천만가지약을 다써보앗으나 조금도차도가업서서 비관을하던중신문광고에『命之母』가 자궁병에유효하다는긔사를보고 마지막으로한번주문하야복용햇더니 얼골에화색이도는고 원긔가나며 허리와배압품이낫으며 대하증이차차줄고 월경이고르게나오더니 二三삭후에 임신하야출산하고 불화하던가정이 평화롭게되니『命之母』가 자궁병에 절대적 유효함을신용하고 세상에 선전하는중이올시다

(사진은박문희씨부인과따님)

進呈 이新聞을보시고

『命之母』는 各地有名藥店에서도販賣하지마는特히本舖로注文하실때는藥代金을振替東京五〇五〇番으로또는小爲替로보내시는것이第一安全하고便利하오나適合한藥을指定못하시는때는病勢를자세히記入해주시면代金引換으로適當한藥을付送합니다

帶封하야 五厘切手부처서 東京市京橋區入舟通三丁目命之母本舖로보내시는분 또는葉書로申込하시는분에게 三大醫學博士가指示하야 알기쉽게자세히쓴婦人病自宅治療書와 命之母의說明書를누구에게던지 無代進呈합니다

婦人病良藥

⊙命之母의主治効能⊙

月經不順 白帶下症
子宮出血 赤帶下症
下腹腰痛 手足冷症
頭痛肢氣 子宮痙攣
히스테리 輸卵管炎
卵巢炎 貧血症

腦神經衰弱과産前産後의婦人에게大効함

‖藥價‖
六日分 一圓
一三日分 二圓
二〇日分 三圓
三五日分 五圓

東京市京橋區入舟町三
命之母本舖·笹岡藥房
振替東京五〇五〇番
電話京橋二八八七番

定價一圓의萬年筆五萬本進呈

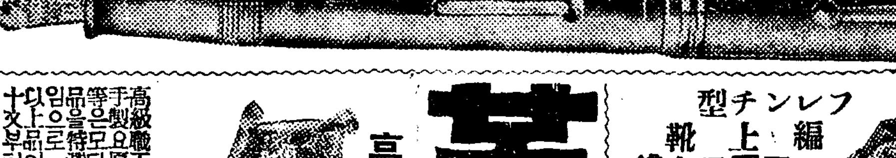

(金) 革靴一足에萬年筆一本式進呈

絶對全責任付、不合返金換品自由

大產ー大販ー市價의半額

○注文은葉書로注文하시면代金引換으로即送함
○品質耐久絶對保證반드시市價의半額以下로五萬足을大賣出
○送料는買主負擔內地三十八錢朝鮮六十七錢

青年訓鍊總革靴◇

上等黑總皮製
耐久二個年以上
一足 三圓五十錢

鬼三枚底ー總革學生靴

鬼三枚短靴 一足 三圓五十錢

鬼三枚編上靴 一足 三圓九十錢

流行尖端總革 フレンチ型

レフンチ型編上靴 四圓二十錢

本品은絶對로機械를使用치안코全部手製品이오等上總皮底

レフンチ型短靴 三圓七十錢

革靴大爆發的大景品付

先エナメル付一足 三千錢高

高級紳士禮服用總革靴

深型靴 五圓五十錢

極上等總牛皮底品質保險

短型靴 四圓五十錢

ボタン付先飾來エナメル付

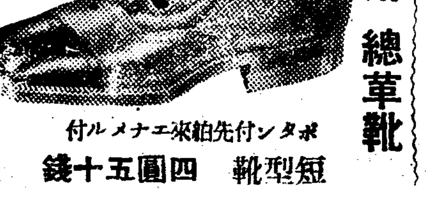

中學生專用指定革靴 一足 三圓五十錢

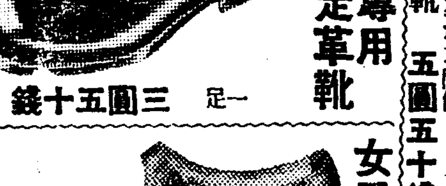

女學生總革靴 大人一足 二圓七十錢 / 小人一足 二圓三十錢

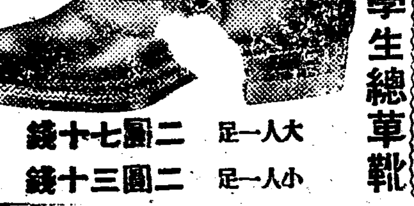

(化學의精華人巧의妙) 最新發明 晴雨經濟靴 金二圓

晴雨經濟女學生靴 一足 一圓五十錢

名古屋市東區千種町(古井坂電停前)
合資會社 金城商會·販賣部
電話東五二一一番(振替名古屋一七一七)

學藝

文藝時評 浪漫인가寫實인가? —今月創作의吟味— ⑥

白鐵

아츰마다 동산우에 올나서太村里學校를 바라보며 혼자서그것을 祖呪하며 朴先生을 非難하고 辱하고 輕蔑하고 미워한다 그는 朴先生에게 지지아느려고, 또는 허무러진 所有를回復하려고 全力을다하야 글을가르키고

義 塾을爲하야 誠心竭力을 해보앗다. 講習所의學藝會가 人氣잇는것을보고 自己네 義塾에서도 學藝會를 하야 거기에 對抗을 求하려고 苦心하엿다 하나 그럼에도不拘하고 講習所는 나날이 繁昌해가는데 反하야 義塾에는 언제나 衰運의 愁雲이 깁혓다 義塾의人氣는 떠러지고, 月波先生의 名聲은 衰해가고 애들은 나날이줄어가서 나중은 그數가 不過四五人밧게 남지아니햇을때 그는眼前에悲慘한 沒落의 現實을보다 그러케努力함에 不拘하고 왜義塾은 나날이 沒落되여가는가? 月波先生은 그원인을 여러가지로 연구해보앗으나 그理由를알수업섯다고 作家는 記述하고잇다 그리하야 固고 링비인義塾의 光景은 허되게 옛날의 繁榮의꿈을 더듬듯하 지금엔『페허와가튼 쓸쓸한분위기가 청하끄러돌고잇는』것을 自決한듯이 바라다보고섯는 月波先生의 光景、時代의큰힘과 그方向을 理解하지못하고다만 하염엄시그것에 反撥하려는 頑固한 努力을 靜觀할때에 우리들은 그를 위하야 眞心으로

同 情하는 先生의『숙히』와한거 樣然한 憐憫을 억제할수업지 안을까?

하나 讀者에게 憐憫의情을자어내는 그悲慘은 決코 여기에 끄치지안는다 이作品을읽은 讀者는 누구나 짐작할것과 가티 月波先生의 悲劇的 性格은 어떤 意味에도 中庸의道를 處世道로 삼고 廉潔한 節介、맑은 良心을 直히려는 그悲劇한 誠實性이잇다 義塾이沒落되고 온갓名譽와 外部의所有를 빼앗기워도 그廉潔한 節介만은 빼앗기우지 안코 最後의 唯一한 所有로서 固執하려고 努力한다 하나 그唯一의 貴한所有가 빼앗기울때가 온다 그것은 相對의朴先生을除外하는데 浪漫하야 朴先生의秘密行動 그가조직한 最初의內容을 못는대로 密告할때에 그는 정말 最後의 貴한所有를 마즈막으로 喪失하엿던이다

이最後의 所有를 喪失하는순간 여기에 이作品의 重要한크라이막스가 노혀잇다 人間이란 그의 最底의 밋바닥에 떠러질때에 그는

全 生活에 처음經驗하는놀날만한 反省에 嚴肅히 서게된다 거기서 그人間은 再生하는것이다 지금까지 『新』에 대하야 憎惡하고 反抗하든 月波先生은 여기에서 그『新』에 共鳴하는 彼岸까지 飛躍한다 그는 意外로 自己의『떡숙히』가지금까지 그처럼 미워하든 朴先生의 술은 態人임을 推知이게 될때에 제도 놀내지안코『숙히』와 함께 朴先生을 理解하며 그사상에 共鳴하게된다 여기에 이作品의 스토리는 위선 完結되고 잇다

以上에서 그作品이 全面으로 얼마나 現實味에 살고잇는가를 大略 말해왓거니와 그동안에우리들은 너무 浪漫과 寫實의主題에서 陝隘되여버렷는지 모른다 하나 反省하면 거기에서도 우리들은 그作品의 構話를 考察하는 全過程에 잇서浪漫의心情이라는 軌道에서 떠나잇이업지안을까? 왜그러냐하면 몬저 말한바와가티 이作品은『新』에 對한

憎 惡的으로 그것을 좀더 主題 말하면『新』과『舊』의鬪爭, 即『新아당』과『舊아당』의 鬪爭인데 이新舊相剋의主題를 展開식히는 온갓過程에잇서 作家의心情은 언제나 浪漫的으로 새롭은 未來時代에 參加하고 잇섯든까닭이다 여기에 依하야는 조금도 異心的態度가 업다고잇는다 적어도 作家의그 浪漫의心情을 前提하지안코는 이作品에 의뢰할수업을것이다 이作品은 이作品이 아니라 過去의 모든 傾向的作品(『新아당』과『舊아당』의 鬪爭을 主題로한것이 만타 그作品들의 例를 一一히 들것도 업지 모도가 浪漫心情의 一般的 作品들이엇다고 생각된다! 그러한나 浪漫主義理想을 위한 作家『新』『舊』의 叙述가운데는 언제의 主觀的心情이 底流로 되여잇는까닭이다!

이때에 잇서 그새時代에 參加하는 作家의 浪漫的心情이란 單純히 明朗한것이아님은 勿論이다! 그와反對로 時代의 不幸한

現 實에 대한 苦悶과悲劇의精神으로서 未來에 同感하려는 表現이라면 悲劇의 精神이란 이作品에 잇서 全面으로 深刻한 切實味를 賦與하고 잇다고본다 하나 여기서 이 悲劇의 精神을 主張하는것은그것을 가지고 다시『月波先生』에 돌아가려는것이 아니고 그보다도 이悲劇의 情緖가운데서 분위기를 中斷하지아니고 이悲劇의精神의 興味를 다른作品에 옴거려고 하는때문이다

人間學第二序論 人間의存在에對하야 ⑨

金基錫

人間은 思惟에잇어서 存在를 思惟한다。人間은 行爲에잇어서 事實을 經驗한다。우리들이 책을읽는일은 우리들이 책을읽는다는 한개의 事實을

經 驗하는데 지나지 안는다。우리들이 이옷을사랑한다는일은 우리들이 이옷을사랑한다는 한개의事實을 經驗하는데 지나지안는다。그런데 우리들이 事實을 經驗하는일은 事實을 그客體性에잇어서 經驗하는일이 되지안허서는안된다。行爲는『밉人감』을 事實로부터 밧어가지고 그자신에대한 判斷을 事實의 世界에향하야 기다린다。行爲는 事實을 經驗한다。이 事實이란 무엇인가。事實은 언제나 存在의事實이다。存在를떠나서 事實은 構成되지못한다。存在를 槪念者的世界가튼것으로 본다면 事實은 判斷者的世界가튼것이아닌가。그러타고해서 存在가 따로잇고 事實이 따로잇는것은아니다。存在는 事實의 世界에잇어서 자기를存在로 限定하고 事實은 存在의 世界에잇어서 자기를 事實로構成한다。存在의判斷者的限定에 잇서서事實의世界가 나타나고 事實의槪念者的限定에잇서서 存在의世界가버려진다。

우리들은 事實의 槪念과업매이는 現實의 槪念을들려 이르켜다。

事 實은 그대로 現實이 듣는것은 아니다。사람은 現實을 現在의 事實이라고 말할지도 모른다。그러나現在의 事實이라고할때 이『現在의』란무엇인가。現在의 事實이진실한現在의事實이 되기위하야는그것이『人間에게』주어지지안허서는안된다。事實은 人間에게 주어지지 안는대로 事實이 될수는잇다。그러나 그것이 人間에게 주어지지안코 現實이 될수업는것이다。現實이란 人間에게 주어지는 事實인것이다。人間에게 주어지면서 人間의 行爲를 불러이르키는 事實인것이다。人間의 行爲를 불러이르키면서 人間에게 어떤 處理를 要求하는 事實인것이다。行爲的인 人間만이 現實을 가질수잇다。

學藝小抄

蘇聯서飜譯되는 英、米、獨의名著

[모스크바發同盟通信] 蘇聯政府敎育人民委員會(文部省)에서는 最近 物故한英國文豪라자-드·키프링의 名著『장글·북』과小兒들의 讀物로는 아주 適當하다고 限定해서 이것을 小學校用 敎科書에 採用하기로 決定하엿다。目下 露文으로 飜譯中인데 近近出版되리라고한다。이와가티 同樣인 事態로 蘇聯서 近近飜譯出版의 豫定을 엇기로 되여잇는 外國小說은 英國大小說家디켄스의『데븟드·카바-필드』와『히포-』의『로빈송·크루소-』·米國作家『마-크·투-엔』『톰·쏘-야-』『圖書그림』兒童의 冒險이야기책이며이밧게도 獨逸의 예든손의 히크르베리-·핀』等도 飜譯하엿다고한다 此等은 飜譯完成되는대로 一種類三萬部乃至三十萬部印刷의 豫定이라고

人造人 (4)

萬海

그러면 生存競爭上 自然人과 人造人 새이에는 倫理와 葛藤이 생길것이다 그러면 처음에는 人造人의數가 워낙 적으므로 相對가 되지아니하야서 人造人편에서 抱羔忍恥、服從을 할거이나 그들은 작고작고 人造人까지 結婚을하야서 子孫의 蕃息을 피할뿐아니라 그들도 모든能이 自然人과 가튼以上 人造人이 다시 人造人을 만들것이다 人造人은 人造人의 同僑이 될것이오 自然人을 對抗하기 爲하야 無制限으로 大量製造하는同時에 되도록은 自然人보다 優越을 要求할것이다 그러면 그마한사람이 이 조고마한 地球에서는 다 살수도 업는일이오 食糧의 不足은 말할것도 업는일이다 그러면 人造人과 自然人과의 戰爭은 避할수업는일이오 優越한 人造人에게 自然人이 敗할것은 占치지안코도 알수가 잇는것이다 그러면 自然人이 스스로 人造人을 만드러서도 로혀 그들에게 滅亡을 當한다면 어러석은일이 아닌가

그러면 人造人을 硏究하는 精力을 옷겨서 人造食料를 硏究하는것이 조흘것이다 食料는 物質的이오 生命이 업는것이니 生命잇는 人造人보다 硏究完成하기가 쉬울것이오 그것이 成功되야서 無制限으로 生産한다면 資本主義니 共産主義니 軍術會議니 무에니 무에니 하는것들이 歷史的材料로서나 必要가 잇슬는지 모른되 아모 價値가업슬것이오 所謂 人類의 永遠한 平和라는것은 여기에서 비롯할것이다

그런데 人造人은 西洋의것으로만 알지마는 實로는 東洋에서 비롯한것이다 列子記에『周穆王時 巧人有偃師者。爲木人。能歌舞。王與盛姬觀之。舞旣終。木人瞬目。以手招王左右。王怒欲殺。偃師懼殺之。皆丹漆膠漆之所爲也』라한것을보면 그때의 人造人이 至今의 旣成된 人造人보다 훨신 精巧하얏든것이다 다만 東洋人은 그것을 繼承擴充하지 못한것이 短點이다 그를 證明하기 爲하야『不賓看盡魚龍戲。發遣君王暫偃師』라는 唐李商隱의詩句를 다시 써볼까。

바닷가

金容浩

호롱불

강건너 외로히발동이
산직이할머니짓 호롱불은
조개들의속사임에 잠을이저버렷습니다

등대

갈다고『잘가라』는말업고
돌아와도『잘왓다』는말업는등대것만
그래도 어머님의눈과가쳣습니다

물새

풀내음새 푸른—한바닷가
山다리는그배는 아직소식도업고
물새는 오후의우울을 갈대밧헤심어주고갓습니다。

物理學上으로본 宇宙線 ②

延專敎授 崔奎南

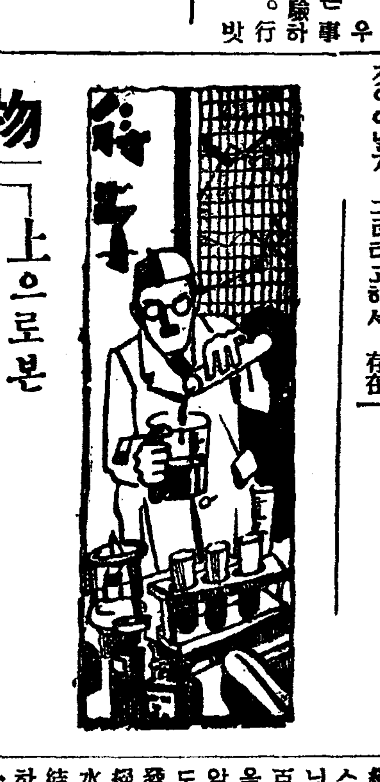

이三線도 分子를 破壞하는破壞性이 잇슴으로 氣體分子와 衝突될때에는 分子를破壞식힌다 即 氣體分子의 外圍에 附着된 電子를 落打시기는同時에 中和狀態에잇든 一個의氣體分子는 二個의電氣的粒子로 分離된다 落打된 電子는 陰電氣를 帶한때문에 陽極板으로 가서 放電하며 電子를失한 他粒子는 이온(Ion)이라고名하나니 陽電氣를 帶한때문에 陰極板에 吸引되여 放電하게된다 比喩해말하면 隔江으로 因하야 甲乙兩地의 交通이

杜絶 하엿든것을 二隻의發動船이 旅客을 실고 一隻은甲地로가고 他一隻은 乙地로 向하야 甲乙兩地의 交通을 連絡시키는것과 恰似한것이다 이것이 곳物理學上에서 말하는 電離現象(Ionization)이니 氣體中으로 電氣가 通하는 說明이다 實로 이三線은 過去三十年以來로 物理實驗室에서 가장 必要하게使用하는 發射武器이다 첵프氏는(Gockel)塔上에 이 電離實驗裝置를한後 그現象을 測定해본結果에 地上보다 그電離의效果가 强하다고 發表하엿이잇다 即 地上보다 强한電流가 氣體를 通하야 흐른다는 말이다 一九一一年에 스위스學者 코켈은 輕氣球를 타고 同一한實驗을 해본後 말하기를 輕氣球의 上昇하는 比例대로 放射線의强度가 增加된다고 하엿다 即

地上 보다 電流의 强度가 增加된다는말이니 프氏의 發表와 同一한것이다 헤쓰博士는輕氣球內에 自記式實驗裝置를裝置하고 輕氣球를 海拔一萬六千呎까지 上昇케한後에 이電離效果를測定해본바 分明히 地面보다 其效果가 强함을 發明하엿다。氏가 一九一二年에 輕氣球를타고 空中旅行을할때에도 同一한 現象을 發見하엿다 氏는 主張하되 電離의 效果가 高度에比例하야 增加된다고하엿다 換言하면 電離作用을 이르키는 放射線의 强度가 高度의 正比例로 增加된다는것과 同一한말이다 그런즉 무슨理由로 電離의 效果가 高度를따라 增하는냐? 이것이 곳 宇宙線硏究에 對한의 出發點이며 世界科學者들의 硏究게 一大疑惑을 주게된것이다或者는 主張하되 分明히 外部에서부러인지 X線이나 깜마線보다 더透過性이 强한 放射線이 地球를 向하야 投入하는것이라고 하엿다。그러나 一般科學者들은 잘밋어주지를 안는다 米國에『밀이칸』(Millikan)은 이 不可思議의 未知線에 對하야 好奇心을 가지고 좀더 아라보려고 具體的 硏究와

實驗 에 着手하엿다。輕氣球를 空中十哩까지 올려보내기도하고 自己의 助手들을 파이峰絶頂까지 派遣도하며 또 自己스스로도 米國서 第一높은 휘니山(Mt. Whitney)上峰까지 五百斤이나되는 實驗器具를 이끌고 올라가서 실험해본 結果에 氏는 알파빼타깜마線들도 아니고 X線도아닌 前에 發見치못한 새線을 發見하엿다 또氏는 放射性物質이 絶對로 存在치아니한 깁흔 氷水中이나 積雪속에서 實驗해본 結果에 亦同一한 새線을 發見하엿다 氏의 實驗한 場所를一一히 枚擧치아니하나 左右間泰山峻嶺과 深水廣湖等을 踏破實驗해보앗스나 어대서든지 同一한 새線을 찻게되엿다 이새線이 곳 筆者가 말하는 宇宙線이다

讀者交杖室

▲『鐵山先生』님께 仰問하옵니다 先生님의 時調集을읽고 時調의 趣味를느꼇습니다 今年二十歲의 男子로써 佛敎를硏究하고잇습니다 時調創作人이되고 십사오니 엇던順序를 밟아硏究하여야될런지요 時間餘裕는 얼마던지잇슴니다 但時調만外라 其他新詩에 對해서도 硏究코저하옵니다 時間이매우 밧버질것은豆酌하는바임니다마는 널이헤아리사 仔細下敎하여주시압소서』(鳳讀)

▲江原道施行 第三種敎員檢定試驗指定準備書全部를 所有하신분이 게시거든 相當한價格을드리겟사오니 手紙로알대로 左記住所로 一次通知하여주시면 感謝하겟습니다

元山府龍洞元山孤兒院內 K生

▲讀者諸氏中 每日申報十一月廿九日分(夕刊) 十二月廿九日分(夕刊)이 잇거든 本欄或은 左記住所로 附送하시면 薄謝를進呈하겟나이다

京城府積下洞一七四 金光鎬

黃昏 【44】

韓雪野 作 安夕影 畵

음모 (三)

사장은 몹시 번열이나고 또 莊은안해의 중얼그리는 소리가 구찬어서 발중에 마루에 노힌 침대로 옮겨누엇다。주기가 몰려가며 새벽에 잠이깨여 냉수를 켜고 두벌잠이 들엇다。

밤서 아츰시가 넘엇다。

사장은 아츰해스빛이 들여비치는 양지쪽을 피하드시 뷕쪽을 향하고 돌아누어서 가끔입가에 아픈 파문을 지으며、무엇을 잡을드시 이따금 손구락을 가볍게 움지긴다。

얌분인 너를 마루는 집짓고요하다。

현옥이가 거거하는 동편 반양실 남하에 잇는 장속의 새들이 이젓든듯이 이따금 한가로히 재자거린다。현옥은 그아레에 가즈런히 노혀잇는 화분에 오정여 꼬운물을 주고잇다。

그리는 사이에 사장은 비몽사몽간에 간드러진 녀자의 말소리를 들엇다—

(여보서요。당신은 나를……? 호호호……)

(응 아무렴……)

사장은 흐득히 대답한다。

(뭐?)

(응……)

(이번은 저한테 물어주서요)

하는 녀자의 애듯한주문。

(뭐 라고?)——사장의 어리둥절한 반문。

(호호호……그걸 몰라요? 지가 당신을 사랑하는냐고……)

(응 그래 자네는 나를……?)

(아이 물론이지요)

(얼마나?)

(이만콤……)

하는 말과동시에 녀자의 향긋한 입술이、대기중(待機中)의 사장을 향하고 돌진(突進)해온다。순간! 그빨에 몹시 선듯한 감각이 와다。

사장은 검빽 잠이 깨엇다。그의 얼골은 칠레의 쇠난간에 다어잇고、그의손은 호이불을꼭 겁어쥐고잇다。

그러나 아직 똑똑한 의식이 돌아오지 안는다——

(기생이 어둔가?)

하고 그는 입맛을 쩝다신다 그리자 약간 분명한 의식이온다——

(아니 분명、려순이엿지!…………꼭 틀림 업서)

하는 순간、귀밋혜 닷는 부드러운 이불에서 이상한 감각이 찌릿하고 온다。그는 이불을 가슴밋헤 꾸겨밧으며 몸을 조곰 빼기우리고 다시 생각해 보다。생각해 보아야 종에 본 그는 어김업는 려순이다。뿐만 아니라 꿈속의자기는 이십년도 더젊어진 자기가 아니엇든가?

(엉둥이 떼육이 숭친한 녀자에게 정욕하면 해될 젊어지는 모양이야。생기(生氣)를 양하기 위해서도……)

하는 그의 호리멍텅한 머리人속에서는、아롱한 환영(幻影)이 호리멍밥의 도깨비불가티 깜박 깜박 명멸(明滅)하고잇다。

(조심人성 잇고 아직 남자를 모르는 녀자가 제일 조아)

하며 그는 장차을『정불』의 근경을 머리에 그리고 잇다。그 정복(征服)의 쾌감이 와다。리며 생각은 더욱 대담히 비약한다。

(그기회를 어떠케 가질까? 그리고 그장소는?)

하며 그는 머리를 짯다。고요한 피서지、해수욕장의별장、한가한 시골온천장、약수터……이런생각이 머리속에서 주마등가티 빙빙돌아간다。

(응 그리치 금강산호텔이 좃거야。헌데 그가 가라고할까? ……아니 울치 그만 먼저보내노코 뒤미처서 나도 가지!)

하며 벌떡 이러나는 그의입에서는 저도모르게 군소리가흘러나온다——

『올치 그러케 해보지』

이러한 생각때문에、찌푸드큰기가 드는 아아출도 유쾌한아츰일수 잇섯다。

례에 업시 회색이 만면한듬은안해가 손수 지은 아츰밥도 먹는둥 마는둥하고 그는『시보레-』의 킷손에 몸을 던졋다

그가 막 사장실로 들어설때에 려순은 제자리에서 이러나며

『안녕히 주무셧서요?』

하고 공손히 허리를 굽힌다

『일이 잇서서 점 늣젓는데。별일 업지요?』

하고 사장은 약간 떨리는듯한 입설을 웃음으로 얼범으려버린다。

『베……지금 편지 몃장이왓습니다』

하며 려순이가 뒤에 서서사장실까지 들어갓다가 돌아나오라고할때에 사장은、

『이리 점……』

하고 불러노코는、편지를뜨더보다가 한장을 한참들주어자에 노힌 편지를 뜨드며、

『나 차한잔 주시우』

하고 흘끔 려순을 보다가다시 편지로 시선을 떨군다。

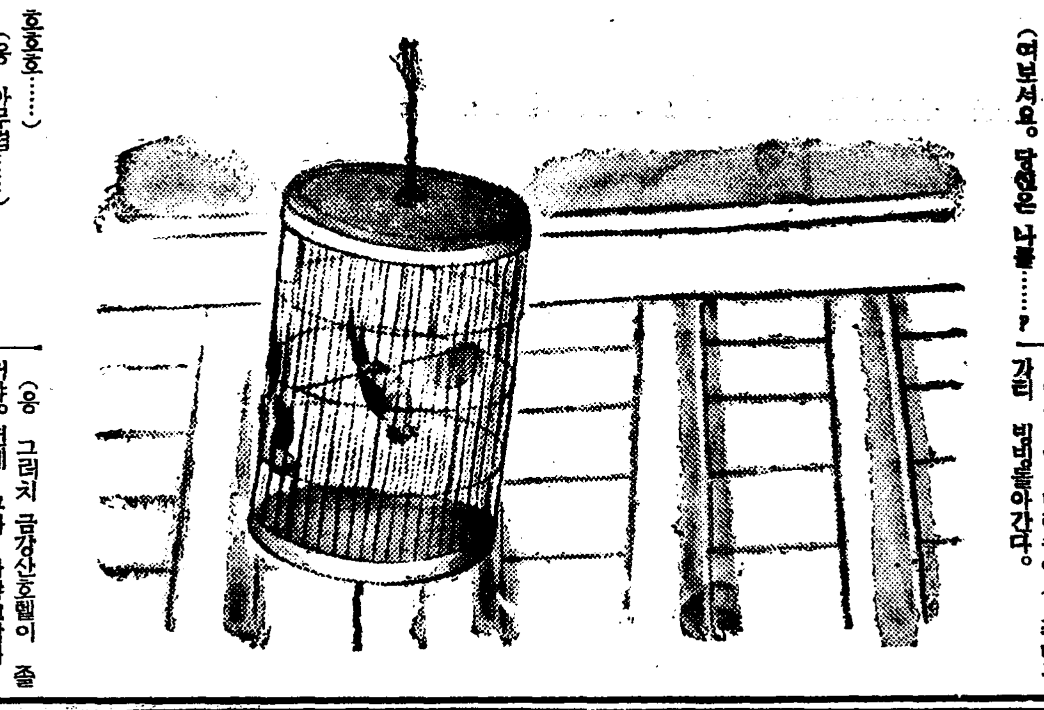

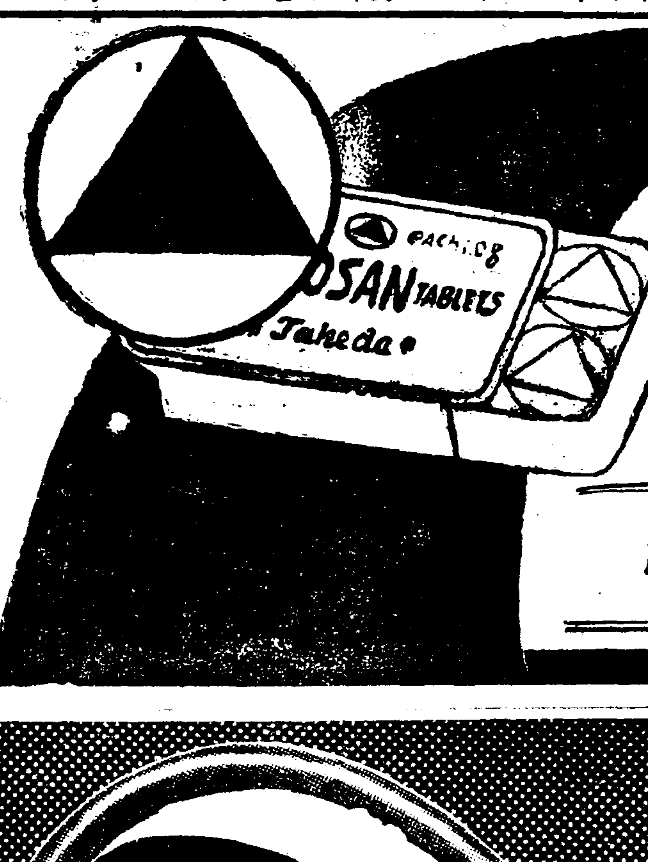

胃酸過多에

新制酸鎭痛劑

ノルモザン錠 (노루모잔)

胃痛、胃潰瘍、二日醉에

◇主效分인珪酸『알미눔』은服用後胃粘膜을 被覆防護하야 患部에미치는胃液의刺戟을막은後에徐徐히珪酸과鹽化『알미눔』과를分解한다
◇珪酸은胃中에잇는過剩胃酸을吸收하야胃中의酸量을調整하고鹽化『알미눔』은胃酸을收斂하야胃液의分泌을制限한다
◇또독로-드엑쓰트의配合은胃痛에對하야强力한鎭痛效果를내여治癒를促進한다

用法 一回二錠 一日三回 食前一時間에服用함

價格 一日分 二〇錢 三日分 五〇錢 一週間餘 一圓 十六日分 二圓 一個月分 三圓五十錢 二個月分 五圓

發賣元 株式 武田長兵衛商店 大阪市東區道修町

クラブ美身クリーム (구라부 미신 크림)

最近製造 綜合ホルモン含有

肌의榮養作用에第一조흔크림

更少美肌를創造합니다

이것이 구라부美身크림의 傑出된 特長입니다。最近製造한記號가잇는것은 綜合호르몬을 配合하여잇슴으로써 이것을皮膚로부터 吸收식혀徹底的으로 細胞機能을 更少케합니다 特히 化粧料로써의 誇張할 藥理作用으로 젊고어엽분살바탕을 맨드러내든것입니다 따라서 只今까지의 苦痛거리든、낫이나 손등주름이나 밀니는결、거츠름、꺼름을 除去식히며潤나는彈力을 가진젊드젊은 살결로 改造하는것입니다 또한 化粧에 잇서서도 白粉下로 가장理想的입니다

朝鮮映畵의봄!

叢生簇出할作品

【上】 今年前半期만도多數

조선에 잇서서는 봄은 영화계절이나 다름업서 외국영화배급자들이 우수한영화를 다투어 수입하고 조선영화제작들의 활약이보히는때인데 이번봄에도 조선영화제작자들의 활동이시작된 모양이다

지금까지의 어방면에 정보를 수집해보면 그중에 다-실현되려라고는 마치모르나 전과달라서 대개미명성을이룬이들의 활동입에 유야무야로 도라간다해도 그중에얼마의진행에지장이 잇스면 모르되 일부허풍선이로웃을매자라는이들로는 밋고십지안라 그것은 자고로들이 사회적으로나 예술적량심으로나 어느정도까지의책임을느기겟슴으로 아프로 이점이 안심되도록 결심이 잇슬줄밋는다

◇

고향에도라가 전원을바라보고 소설을쓰든『먼동이틀때』의감독 심훈(沈熏)씨가 자기고향을 배경으로한소설 상록수(常綠樹)를 도한 자기고향인 당진(唐津)일대를무대로 그곳의 인물들을배경인물로하고서 제작코자 서울에와서 활동중이든바 이일의매듸가 매저젓슴인지 강홍식(姜弘植)씨와 윤봉춘(尹逢春)씨 전옥(全玉)씨와 심훈씨의 령부인안정옥(安貞玉)씨등의 출연과 심훈씨자신의 감독으로 제작코자 춘풍(春風)에서캐메라맨으로 명성을 어든 량세웅(梁世雄)씨를 동반하야 당진으로 캐메라『현형』을 갓다『상록수』외에 계속제작할 심산이라는데 일설에는 조선영화를 배급하기시작한 영화배급계의 총아(寵兒)리창용(李創用)씨가 자금을 공급한다하나 도일설에는 심훈씨 자신이 활동하야 어든자본가 잇다는말등 그것은 아즉심훈씨의 입에서 나오지안은말이니 아즉이만 알어도 조흘리라고 본다

◇

윤백남(尹白南)씨의 O、O、M은 그동안 파란이잇섯으나 아모일업시 잘처리되엿다하는 소문이잇는데 바다으로고 소란한것이 조선영화계라 얼마동안여기에 끄리가끄리를나흔 풍설이 엿섯스나 문제가 일소되엿다니 회계에울렁될요가업스며 윤백남씨도 멀지안흔 결심이잇서 다시금 영화제작에 새로운푸란을가지고 활호한결심아래 일을진행중이라함으로 다시금 어떠한줄벌이 잇슬지모르나 박기채(朴基

라디오

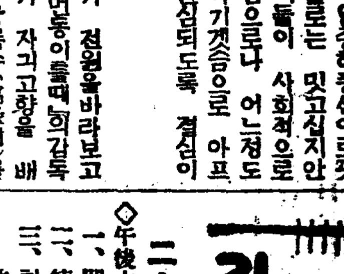

二十五日(水曜)

◇午後六時 피아노獨奏
一、即興幻想曲 쇼팡作曲
二、練習曲 쇼팡作品一五의九
三、헝가리舞曲第五 브람스作
四、화려한大圓舞曲 쇼팡作品 十八
金桐璡
◇同六時二五分 經典解說 權寧浩
◇同七時三〇分 朝鮮文化講座 (二) 崔南善
◇同八時 唱劇調
一、短歌 江上風月 二、唱劇調 春香歌中獄中歌 金素姬 鼓手 丁元燮
◇同八時三〇分 俗曲
一、山念佛 二、靑春歌 三、방아타령 四、양산도 五、도라지타령 六、어랑타령 七、노래가락 八、창부타령
伽倻琴 池龍九 短簫 崔壽成 細笛 高載德
◇同九時 古談 梨花兩枝 愼麟範

第一放送
◇午後六時(大)童話劇
◇同七時三〇分(東)講演
◇同八時 琵琶
◇同八時三〇分(東)箏曲
◇同十時(東)落語

二十六日(木曜)

◇午後零時五分 (東) 吹奏樂 海軍軍樂隊 指揮樂長 內藤淸五
◇同一時十分 入學合格者發表 (法專、醫專、高工、高農、高商)
◇同三時一五分 通俗家事講座 (四) 金袂葙
◇同六時 少女劇 希望의봄(全一景)―金泰哲作―
(配役) 錦順…劉貞愛 銀順(큰누이동생)…鄭具玉 눈(雪)(一)…劉根春 눈(雪)(二)…李恩順 나븨…金錦玉 봄女神…金鮮姬 外꼬마多數
指揮 金相德 伴奏 두루미會伴奏會
◇同六後二五分 趣味講演『世界名大學巡禮』 金興濟
◇同七時三〇分 朝鮮文化講座 (三) 崔南善
◇同八時 (東) 管絃樂 新交響樂團 指揮山田耕作
◇同午後八時四五分 사설孔明歌
一、사설孔明歌 二、寧邊歌 三、긴난봉가 四、자진난봉가 五、개성난봉가 六、노래가락
白牧丹 柳開東

第一放送
◇午前十時三〇分 家庭講座
◇午後〇時五分 吹奏樂
◇同一時 어머니時間
◇同六時(東)어린이時間
◇同七時三〇分 講演
◇同八時 管絃樂
◇同八時四五分 小唄
◇同八時五五分 浪花節

二十七日(金曜)

◇午後零時五分 (東)토ー키ー中繼
◇同一時十分 合格者發表 (城大豫科、京城工業)
◇同三時一五分
◇同六時一五分 通俗家事講座(五) 金袂葙
◇同六時 이야기 崔泳柱
◇同六時二五分 趣味講演 春郞과野外寫生 張勃
◇同七時三〇分 記念講演 "國際聯盟脫退日을當하야" 高羲駿
◇八時 漫談"어느의그리고" 申不出
◇同八時三〇分 (大) 피아노獨奏
一、레오니ー드크로이처『一八三六年以後의피아노曲』 一、奏鳴曲 ……그라크作曲 二、메피스토왈쓰……리스트作曲 三、헝가리안狂詩曲……第十五番……리스트作曲
◇同九時 歌山家外 一、歌山家 二、小春香歌 三、제비歌 張彤瑞 金桂順

第一放送
◇午前一〇時三〇分(東) 어머니의講座
◇午後〇時五分(東) 토ー키ー中繼
◇同二時(大) 婦人의時間
◇同六時 童話
◇午後七時三〇分(東) 講演
◇同八時(東) 連續라디오小說
◇同九時(東) 新日本音樂

本社主催 圍碁對局譜 =11=

白 丁奎春
黑先 權秉郁

●一六一 未의十四
○一六二 癸의十一
●一六三 子의十一
○一六四 寅의十一
●一六五 丑의十一
○一六六 辰의十六
●一六七 巳의十六
○一六八 午의六
●一六九 未의七
○一七〇 辰의七
●一七一 戌의六
○一七二 巳의七
●一七三 午의八
○一七四 卯의十五
●一七五 戌의十一
○一七六 丁의十一
●一七七 戌의九
○一七八 辰의十四
●一七九 巳의十五
○一八〇 寅의一

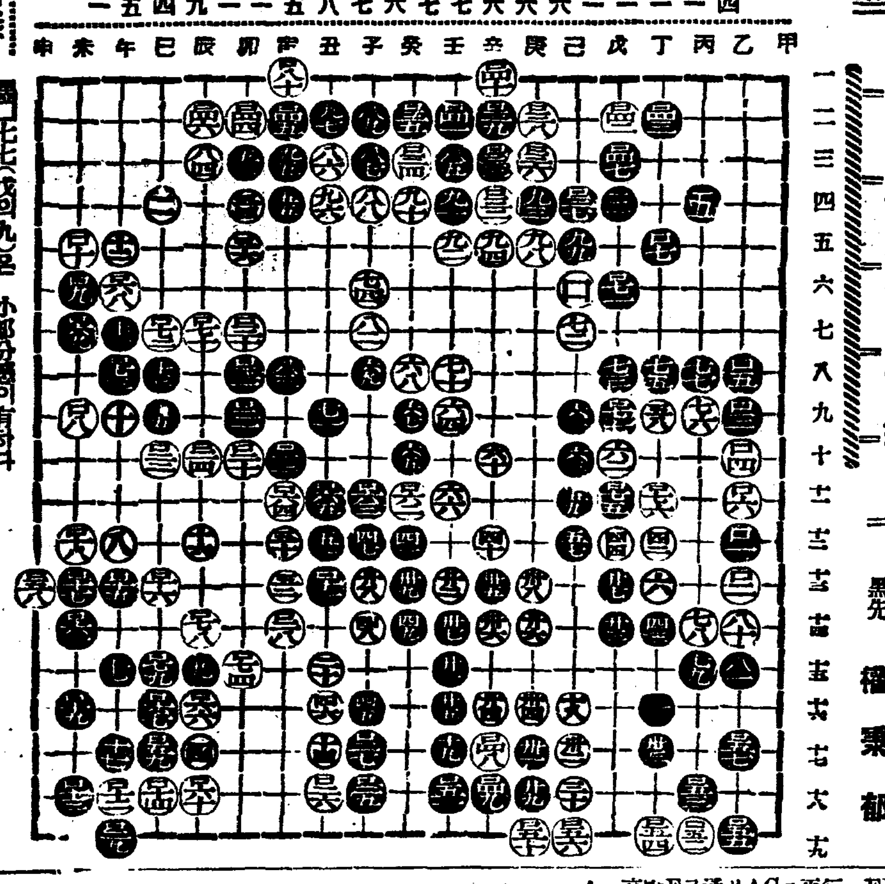

◆觀戰者談

黑一七七(戌의九)은 小部分感이 有하다 白一八〇(寅의一)에 至하야 白의 實利多占에 實同이라는 對局感想을 [illegible]하다

本社主催 將棋名手對局譜(三)

李在鳳 對 金漢榮

◀二手圖▶

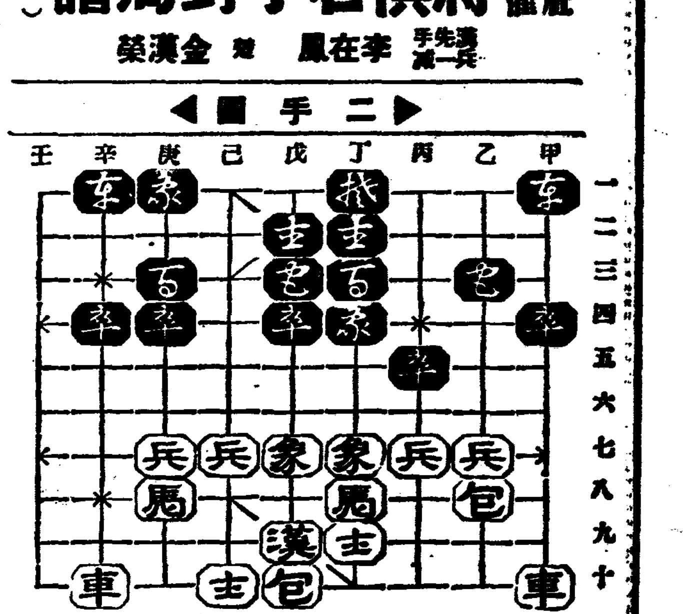

◀十三手圖▶

戊九漢―丁十
戊三包―戊一
己十士―戊九
甲四卒―乙四
甲十車―甲一(打車)
戊一包―甲一(打車)
戊十包―丙十
甲一包―己一
辛十車―辛六
乙四包―乙五

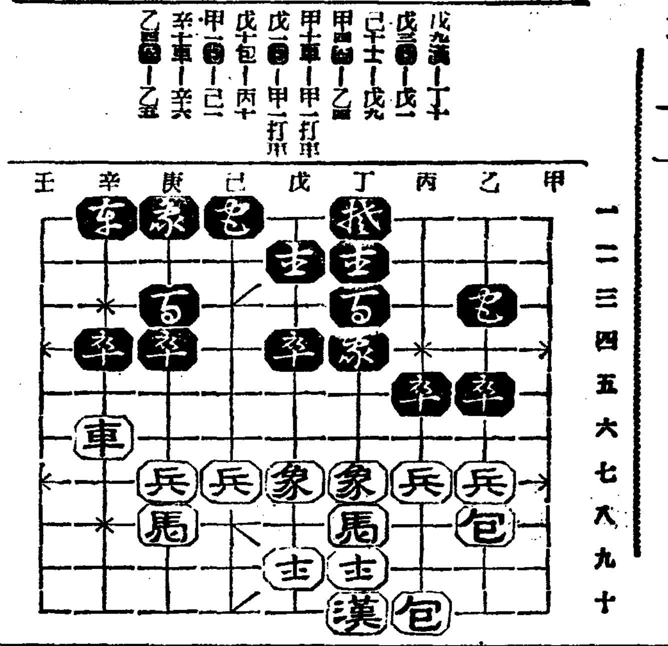

各學校入學試驗問題

京城帝國大學豫科

植物及動物

(1) 下記ノ植物ノ屬スル科名ヲ書キテ分類表ヲ作レ。
アサガホ クリ ネギ タンポポ マツダケ ツツジ ゼニゴケ ダイコン ゼンマイ イネ サクラ コンブ スギゴケ スミレ コレラ菌 アカマツ イチフ サルヲガセ
(2) 單字葉類ト雙子葉類トノ區別ヲ記セ
(3) 下記ノ植物ノ養分ノ取リ方ヲ說明セヨ。
アヲカビ ヤドリギ シヒタケ マウセンゴケ 地衣 エンドウ ネナシカヅラ
(4) 人體ヲ宿主トスル內部寄生蟲十種ノ名稱ヲ擧ゲ 各種ノ寄生スル部位 分類上ノ位置及ビ中間宿主アラバ其ノ名稱ヲ記セ
(5) 鳥類ト爬虫類トノ特徵ヲ比較シ其ノ類似點ト相違點トヲ表ニシテ記セ

日本地理及滿洲地理

(1) 本州及ビ朝鮮ノ日本海ニ面スル主要ナル港ノ名ヲ擧ゲ、其ノ各各ニ就キテ要點ヲ記セ。
(2) 九州ノ地形圖ヲ畫キ、山脈火山脈及ビ其ノ中ノ主要ナル山岳并ニ河川ノ名稱ヲ記入セヨ。
(3) 我ガ國ノ外國貿易ニ就キテ記セ。
(4) 滿洲國ノ產業ニ就キテ記セ
(5) 次ノ各項ニ就キテ記セ。
A. [illegible]
B. コロール島。
C. 嘉義。
D. 雲山。
E. 海拉爾。

數學

(1) 分數式アリ。ソノ分母、分子ハ共ニxニツイテノ一次式ナリ。x=1ナラバソノ値ハ1, x=2ナラバ$\frac{11}{16}$, x=3ナラバ$\frac{3}{5}$ナリ。コノ分數式ヲ求メヨ。
(2) 凸多角形アリ。ソノ內角ガ等差級數ヲナシ最小角ガ120°, 公差ガ5° ナラバソノ邊數如何。
(3) 2^{32}ハ幾桁ノ整數ナルカ。但シlog880=1,9031ヲ用ヒテコレヲ求メヨ。
(4) アル疾病ノ患者ヲ自然ノママ放置スレバ全快者數ト死亡者數トノ比ハ1:3ニシテ、醫療ヲ加フレバソノ比ハ3:2ナリト云フ。放置シテ死亡スベキ患者數ノ幾パーセントガ醫療ニヨリテ救ハルルカ。
(5) $ax^2+bx+c=0$ノ二根ノ比ガm:nニ等シキトキハa, b, c, m:nノ間ニ如何ナル關係アルカ。
(6) 圓O外ノ一點Pヨリコノ圓ニ引ケル切線PTトPOトノナス角ハ30°ナリ。PトOトノ間ニ於ケルPOト圓周トノ交點ヲAトス。PAノ長サヲ求メヨ。但シPT=$5\sqrt{3}$cm。
(7) 圓ABDCノ二弦AD, BCノ交點Fヲ通リACニ平行ニEPヲ引キBDノ方向ヘノBDノ延長トPニ於テ交ハラシム。BD=2 DP=3ナルトキFPノ長サヲ小數第三位迄計算セヨ。
(8) ABヲ直徑トスル圓ノ二弦AC, BDノ交點ヲEトスレバ、$\overline{AD}^2+\overline{BC}^2+BD\cdot ED+AC\cdot EC$ハ一定ナルコトヲ證明セヨ。

英語 (英語解釋)

(注意) 答案ハ答案紙ニ橫書スベシ

1. Great works are performed not by strength but by perseverance. Yonder palace was raised by single stones, yet you see its height and spaciousness. He that shall walk with vigour three hours a day will pass in seven years a space equal to the circumference of the globe.
2. The energy of falling water has been used for centuries to turn water-wheels, the motion of which was used for grinding corn, sawing timber, and to a certain extent, before the invention of the steam-engine, for driving machinery. In modern days water-power is being increasingly used in connection with electricity.
3. Vanity is so frequently the apparent motive of advice, that we, for the most part, summon our powers to oppose it without any very accurate inquiry whether it is right.
4. Though he straned his eyes to penetrate this misty distance, he could see nothing; now it seemed to brighten up a little, then there seemed to be some black object; then he imagined that he saw a light which he thought must be the watch-fires where the enemy were, and then again he told himself that his eyes had deceived him.

英語 (英作文)

私は彼に何故怒つてゐるのかと聞きましたら、彼は今度會つたときに、その理由を話さうと答へました。

ANSWER, IN ENGLISH, THE FOLLOWING QUESTIONS.

1. What's the difference between the character of a cat and that of a dog?
2. What are some of the things you must do to keep healthy?
3. Who was Columbus?

國語及漢文【國文法】

一、左ノ和歌中ヨリ動詞ヲ抽出シ次ノ餘白ニソノ活用表ヲ作レ
うめが枝に來ゐる鶯はるかけて鳴けどもいまだ雪は降りつつ
二、左ノ文章中助動詞ノ右側ニ傍線ヲ施シソノ種類ト活用形ノ名トヲ記セ
折しも乃木大將は二挺の鎌もて寮側の草を刈居られければいかにすべきと余はしばし心にたゆたひしがたゞに過ぎんもさすがにて近づき會釋しつゝ御手傳をといひしに一挺の鎌を貸されたり

國語及漢文(漢文解釋)

左ノ各文ニ送假名ヲ附ケ且ツ之ヲ解釋セヨ

(一) 余常慨下世之儒士○終身辛勤○汨二沒于記誦詞章之末一○而其學ニ思經邦○講ニ明古道一者○槪乎罕焉○豈道之名之急耶○將獸難哉○易而終也○
(解釋)
(二) 知孰大○不二自用一之爲レ大○才孰大○善用二人之爲一レ大○漢高以二一木强人一○優然處二三傑之上一○能使二其俯一レ首屈レ體○竭二股肱一○布二心腹一○爭爲二之用一者○無レ他○以下其不二自用一而善用上レ人也○
(解釋)
(三) 梁徐陵聘二北齊一○時魏收文學北朝之秀○收二錄其文集一以示二徐陵一○令レ傳二之江左一○徐陵濟江沈レ之曰○吾爲二魏公一藏レ拙○夫徐之所レ爲○固似二輕詆而不一レ恕者一○然於二收之爲一二自衒一○則亦可レ謂二頂門一針一己○
(解釋)

國語及漢文(國文解釋)

(一) 左ノ文章ヲ平易ナル口語ニテ解釋セヨ
あがりたる世には詞のはたらきなどの敎の書とてはさらになかりしかど歌によまれ文にかかれしさゝかも事たがはずいひつゞけたるはもはらその世に常にいふ詞はこびにていわけなき頃よりおのづから聞きおぼえひならはしたるまゝなれば何事のうへにもよくとゝのひてたがふふしはをさ〳〵なかりし故なり
(二) 左ノ文章ヲ平易ナル口語ニテ解釋セヨ
憐むべし平家の一門親族洛陽の花に親み風習の軟化既に膏肓に入り公卿を跣踊したるが如くにしてその貫公卿の後塵を拜す果せるかな東國一度雲亂るゝや紈袴の子弟如何ぞ坂東木曾の荒し男と干戈を交ふべき遂に眷族を擧げて西海の底の藻屑と沈みぬ
(三) 左ノ文章中傍線ノ部分ヲ說明セヨ
自分の本の讀み方が、(イ)觸るゝを貪るやうな讀み方ではなくなつた。昔世にもてはやされてゐた人、今世にもてはやされてゐる人は、どんな事を云つてゐるかと、(ロ)譬へば道を行く人の顔を辻に立つて冷靜に見るやうに見たのである。冷靜には見てゐたが、自分は辻に立つてゐて、度度帽を脫いだ。昔の人にも今の人にも、敬意を表すべき人が大勢あつたのである。帽は脫いだが、辻を離れてどの人かの跡に附いて行かうとは思はなかつた。(ハ)多くの師には逢つたが、一人の主には逢はなかつたのである。

普成高等普通學校 國語考査問題 小二

四、次ノ本字ニヨミガナヲツケナサイ
1、一部始終 2、交通道德 3、貿易業者 4、貨物殿 5、純正潔白 6、名殘 7、團扇 8、成就 9、臨終 10、[illegible]

五、次ノ文ノ傍線(――)ノ所ヲ解釋セヨ
(1) 時局の圓滿な解決を計つてゐた
(2) しかし大勢は如何ともしがた危機は旣に目目前に迫つた。
(3) とは如何に、降つてわいたる敵の大軍に、木之本の邊に滿ち滿ちたり。
(4) コーデリヤそれを聞いて腸をちぎられるやうな思がした。
(5) 荒駒を馴らしがてらに、野邊遠く驅がりするますらをのとも。
(1)
(2)
(3)
(4)
(5)

算術科 其一

【注意】各題トモ運算ト答トヲ書ケ。
(1) 144198264ノ公約數ヲコトゴトクアゲヨ
(2) 2米立方ハ何立方糎カ。
(3) 次ノ□ノ中ニ適當ナ數字ヲ入レヨ
$2\frac{\square}{9}-1\frac{8}{9}=\frac{2}{3}$
(4) 日步2錢4厘ハ年利デイクラカ。
(5) 次ノ各數ヲ大小ノ順ニ書ケ
0.6, $\frac{13}{25}$, 56%, 5割8分
(6) 縮尺$\frac{1}{6000}$ノ地圖デ2平方糎ナル土地ノ實際ノ面積ハ幾aカ
(7) 60ヲ三ツニ分ケテ其ノ連比ガ$\frac{1}{6}:\frac{1}{3}:\frac{1}{2}$ナルヤウニセヨ。
(8) $\left\{2.125-\left(\frac{1}{18}+\frac{7}{12}\right)\times\frac{9}{46}\right\}+2\frac{1}{2}$ヲ計算セヨ。
(9) 47.292−3.14×2.8+15.764+5.63ヲ計算セヨ。
(10) $\left(3\frac{1}{2}-2.50\right)\times7\frac{3}{4}+2$
25÷4,+8ヲ計算セヨ。

算術科 其二

1、次ノ連比例式ヲ解ケ。
$\frac{13}{15}$月 : 3日
0.005平方粁 : 325平方米 } = x圓 : 24圓
9人 : 6人
【運算】 答
2、今年三月十六日ハ月曜日デアル同七月十五日ハ何曜日カ。
【運算】 答
3、甲ハ380圓ヲ持チソノ$\frac{3}{4}$ヲ乙ニ貸シタソノ後乙ハ借金ノ$\frac{4}{5}$ヲ返シタ コノ時甲ノ所持金ト乙ノ借金ハイクラカ。
【式ト運算】 答
4、或仕事ヲ職工7人ガ8日カカツテ丁度半分ダケシタトキ働キガ元ノ職工ノ$\frac{4}{5}$ノ新シイ職工10人ガ代ツテ仕事ヲスルコトニナツタカ殘リノ仕事ヲ仕上ゲルニハ何日カカルカ
【式ト運算】 答
5、1000圓ヲ甲乙ニ二口ニ分ケテ甲ハ年利6分乙ハ年利8分デ貸シタ。一個年ノ利息ヲ合セテ66圓ヲ得タト云フ乙ノ金高ヲ求メヨ。
【式ト運算】 答

リグレー

리 그 레 ー

純粹眞正한추잉껌

每食後에이치지마시고

消化促進‥‥배가가득차게먹은뒤에 胃의過重한氣分을 씨슨듯히이처게 합니다
口中을淸潔新鮮하게 食事飮酒、喫煙、後의不快한 口臭를 除去합니다
咽喉를 누기고 音聲을 柔和하게함으로 노래부르는 분들에가장 조흔 것임니다

每年二次식 齒科醫에 齒牙의 診察을밧고 平素에는 리그레ー製추잉껌을씹으시면、반드시 一生을 通하여 强健한 齒牙의 所持者가될것이올시다

陽春의行樂에리그레ー를이치지마시고

간곳마다統制바람 荷物車業에도波及

慶北道內業者會社創立準備 朝鮮人當業者猛反對

【大邱】경북도내의 어떤화물자동 [illegible] 개소 하물자동차업(貨物自動車業)을 통제의 미명하에서 각 [illegible] 반대자가 잇슴에도 불구하고 통합회사를 조직할계 모모인사가 각방면에 운동으로 활동을 개시하엿스므로 도래가 일천한 하물업자로 하여금 대공황을 주고 잇는바 일부통합추진자측은 여전이 활동을 계속중 이십삼일 오후한시경에 대구공회당에서 이십여명의 하물업자가 타합한 결과 경북도하물자동차주식회사를 창립하기로 결의하고 래 사월초에 창립총회를 개최한다 하며 자본금 총액은 일백이십만원으로 한주에 오십원의 반액불입이라는데 조선인 하물업자는 전부 참가를 반대한다는바 창립자측에서는 반대자를 강제로 참가를 권하지안흘 방침이라하나 금후 여하한 책동이 잇슬가하야 대다수의 하물업자들은 공포중에 잇다고한다

南海彌助에서 學年延長運動

【南海】남해군 어항미조(漁港彌助)는 사백여호에 인구삼천명을 포용하는 시가임에 불구하고 지금부터 삼년전에 겨우 조선인 교육기관이라고 사년제 분교장(分敎場)시설을 보게되엿는바 당지주민들은 년년이 늘어가는 입학률로보아 학급연장 교사신축의 필요를 느끼여 수차도당국과 군당국에 학년연장을 하엿스나 효과를 보지못하엿슴으로 도보조 군보조를 바랄것업시 우리들의힘으로 건물을 건축하고 인가를 신청하야보자는 최후의 용긔를내여 지난십오일 교사건축긔성회(校舍建築期成會)를 조직하야 이천팔백원의 건축비예산을세우고 그것을 현재학생부형에게 팔백원 미조주민일반에게 일천이백원 송정리(松亭里)주민에게 팔백원을 분담하엿는데 이운동에 성심성의를 다할유지는 다음과갓다한다

美觀上자미업다고 三百餘戶撤去令

오는五月三十一日을爲限하고 住民은갈곳업서彷徨

【安東縣】안동현 경찰서에서는 보안위생상으로보나 시가지미관상으로보아 안동현 빈민들이거주하고잇는 시내곳곳에 산재한 목재건축가옥으로 도괴의위협이잇는 가옥 삼백사십호에 대하여는 오월삼십일일까지 집을내여라는 명령이 내리엿다 그삼백사십호의 거주민은 대부분조선동포인데 그들은 돌연한 철거명령을밧고 갈곳이업서서 방황중에잇다 경찰당국의 말에의하면 전기한내로 집을내지안흐면 안동시가지 정리상 강제로라도 철거시켜 신축하리라한다

開門工事進捗

【平壤】보통강 개수공사중의 [illegible] 평양운하(開門) [illegible] 은 공사비 사십수만원의 거액으로 상상되는터이라한다 [illegible] 으로 공사는 송본조(松本組)가 진섭되고잇서 판타작업(板打作業)도준공되고 압흐로 남은것은 문비(門扉)뿐이든바 이것도 칠만여원에 락찰되엿스므로 사월상순부터 압문기초와 개폐(開閉)의 『콩크리-트』작업에 착수키로되엿다 그리고 압문내부의 배닷는곳과 출입구의 바닥을 『콩크리-트』로 만들게 되엿는데 이공사는 최후에 사공이 완성되는때에는 진남포에서 소강하여 오는 선함들이 압문을 통과하여 안벽에 도착하여 따시 자동차편으로 평양시내에 화물을 운반하기로 되엿스므로 평양부역게에도 일대변혁이 일어날것이라고 한다

趙先生勤續表彰

【全州】전주제이공립보통학교에 [illegible]

入學難의松高普 勿驚!志願九倍

百餘名募集에千餘名應募

【開城】수자—십배의 탈하는 개성교육게의 한심한현상——아니 [illegible] 모리하야또 일백오십명밧게 수용할수업는 송도고등보통학교(松都高普校)는 일백사십명모집에 지원자일천이십여명이란 놀라운 수자를보한바 시험긔일인 이십삼일 새벽부터 시험장으로 몰려드는 광경은 개성에서는 처음보든 입학난극에 연출되엿다 그런데 학교당국에서는 시험장이 좁아서 우천체조장(雨天體操場)과 그엽 제일송도보통학교까지 전부빌어가지고 도합이십삼반으로 나누아 각각시험을 보게되엿다는데 『락제냐?』『입학이냐?』 그들의 중대한결과를 심판하는날은 이십륙일 오후한시라한다

道路와下水溝의 差別施設을痛論

群山府會第二日經過

【群山】방금 열회중에잇는 군산부 소화십일년도 예산회의(豫算會議)제이일인 지난이십사일 김영희(金永熙)의원으로부터 령시부의 도로교량비(道路橋梁費)에 잇서서 『모든시설에잇서 일본내지인 시가에만 편중하고 시설의긴급을 요하는 조선인측시가에는 개복정(開福町)장재정(藏財町)의외 하수구(下水溝)시설을 제외하얏슴은 시설에잇서서 차별한것이아닌가』하고 또동빈정(東濱町)에서 해안으로 빠지는하수구(下水溝)를 가등정미소(加藤精米所)가 그하수구의 물을쓰기 위하야 하수구를 막고 그물을쓰기를 허락하얏다는바 그렇다면 리권배의 편익을 위하야 일방주민의 위생을도외서합은 옳흔지단인가 하고 신랄한질문전이 한동안 계속되는바 문제는 제이독회(第二讀會)로 옮겨 다시 질문전이 전개되리라한다

過重한砂礫賦役

每戶當平均五圓也 星州郡民의怨聲漲天

【星州】성주군에서는 작년겨울 군내각도로에 순전히 군민의부역으로만 『돌자갈』(砂利)을 깔어 일반군민은 부역과중에 따른 곤난을 당하여왓는데 금번에는 작년에 시행한 제일차 계획보담도 오히려 그규모를확대하야 제이차로돌자갈부역을 실시중이라는데 닥쳐오는 농번긔를압두고 부역이 과중하다고 일반의 불평이 놉다하며 부역실시에 관하야 군면당국의 진상을 조사한바에의하면 빈부의 차가 업시 일개동에서 책임진 도로에는 동민의 균일한 로력으로 돌자갈(砂利)을 깔게하는것으로 성주군성주면 경산동(京山洞)에는 호수오백여호에 책임도로 이십이정(二十二町)인데 이를금할으로 환산하면 이천여백원으로 매호당부담금이 평균오원이라하니 사방부역 신설도로부역 그이외의토목부역 방천부역등으로 녕일업는부역과중으로 우는 세농민은 금번 『돌자갈』(砂利)부역에 잇서서는 빈부의계급을차리지안코 평균 매호 오원이라는 과다한 부역부과금에대하여 당국의처사를 비난한다고한다

大成中學校友會 巡廻音樂演奏

【會寧】간도룡정시 대성중학(大成中學)순회음악연주회(巡廻音樂演奏會)일행은 총지휘자 문하연(文河淵)씨 인솔하에 오는 [illegible] 래회하야 본보회령지국후원으로 회령극장에서 성대히 개연하리라는바 [illegible] 생으로 조직된 연회인만큼 미리부터 지방인사의 기대가 만흐며 더욱 금번연사중에 명성이 놉흔 [illegible] 오래전부터 갈망하여오든 이만큼 금번기회를 놋치지말고 다수래장하기를 바란다고한다 [illegible] 교편을 잡아오면서 음악과 서화를 연구하여 오든 [illegible] 서화에는 선전(鮮展)에 수상된 영예의 광영을 바닷스며 음악에는 [illegible] 발성법을 연구하야 십여년간 련마를 거듭하여 [illegible] 일반의 적지안흔 [illegible] 잇섯다

會寧公立普校 學級增設期成

【會寧】함북회령공립보통학교에서는 매년신학긔를 당하면 지원자수용에 만흔고통을 바더오든바 금년신학긔에는 더욱이 지원자 팔백명중에 겨우 이백사십명박게 밧지못하게되니 남어지 [illegible] 서 도로에방황하게되는것을 본지방유지와 학부형들은 지난이십일일오전십시 동교실내에 모여서 학급증설긔성회를 조직하고 회의한결과 [illegible] 학급을 증설하기로 하엿는데 [illegible]

本報讀者優待

【端川】국제적명성을 날리고잇는 지방순회극단 천변예술단(天變藝術團)일행이 지난이십일 [illegible] 특히 본보독자를위안하는 의미로 료금을우대할인하엿다한다

私立中等學校巡禮 (七)

崇實學校

西朝鮮中學界의 榮譽의令名을獨占

—歷史도於焉四十年—

◇
모란봉이 다라오는 [illegible]
[illegible]
숭실학교
숭실숭실 [illegible]
만세만세만만세
◇
이것은 숭실학교 교가(校歌)의 후렴이다 숭실학교는 [illegible] 과거의 숭실전문학교와 현재관계가 잇는 한성숭실의 통생부분이다 신양리(新陽里)일각 보통문(普通門)엽에 웅장히 솟사잇는 중후한건물은 [illegible] 졸업생을 조선전국에 각방면에 파견하고 현재도 사백여명의 생도를 공부시키고 수업하고 잇는 숭실학교이다 숭실학교는 지금으로부터 사십년전 미국북장로파(北長老派)선교사 고배위량(故裵緯良)박사가 자긔의 사랑(舍廊)을 개방하여 생도십삼인을 모아놋코 선학문을 가르키기시작한것이 이학교의 창립이엇든것이다 이당시의 생도들은 상투를짜고 망건을 도토리가리쓰고 긴담배대를가지고 지금우리가 상상만해도 쪽소름이 끼치는 모양의 학생들이엇섯다 명치삼십사년에는 현재숭실도서관(崇實圖書館)을 새로교사로 신축하고 숭실학당(崇實學堂)이라는 명칭으로 [illegible] 년에는 북장로파와 감리파의 련합 경영으로 교세가 확장되엿고 동시십오년에는 학과의 [illegible] 바다숭실학교이라 햇다 대정사년에 일으러 감리파와 [illegible] 는 분리되여 북장로파단독경영으로 환원하면서 라도래(羅道來)씨가 교장에 취임햇고 소화삼년오월에 조선총독의 지정을 바다 유자격중등학교로 승격하면서 윤산온(尹山溫)박사가 교장의 직을 마전까지 [illegible] 나 신사참배문제로 [illegible] 을 내여노케 되엿슴은 [illegible] 스러운일이라 할것이다

崇實校舍全景과現校長 鄭斗鉉氏

異次頓의死 【124】

李光洙 作
金奎澤 畫

藥價 五〇〇瓦 二五〇瓦

淋疾藥界의 覇王 トリパリン
人生의가장苦痛을주는淋疾을根治하시라
藥價 二圓五二圓

나로—고급만성 가메—위장약
藥價 一週日分壹圓 十五日分二圓 三十二日分四圓

京城府授恩洞三二
總發賣元 朝鮮商會

남모르게苦痛하는 無毛 脫毛 若禿의原因과 털을나게하는原理
田中醫學博士의成功
—說明書無代進呈—
毛生元藥 후미나인

眩氣에 はれやか!

眞品 海狗腎을服用하라
長生不老도 陽氣가 조아야! 大業成就도 陽氣가 조아야! 陽萎한 男子는 生不如死다!
發賣元 大洋貿易社

本蔘의特長
絶對神効 成分優良 色彩佳麗 品質卓越
耕作地 玉蒲人蔘圃
販賣部 玉蒲乾材藥局
時價表請求次第進呈

朝鮮劇場
若草映畫劇場

增稅三億餘萬圓

大藏省當局立案內容

馬場藏相은 就任劈頭 그聲明에 잇어서 現下時局에 對處하는 財政方策의 하나로서 普通歲入의 增收를圖得하는것이 緊急의重要事라고하야 十二年度부터 增稅와아울러 負擔의均衡을 目的으로하는 稅制의 大改革을 斷行하라고한다는 聲明을한以來 그具體案에 關하야는 各方面注目의標的이되여잇섯스며 特히大衆課稅可否의 論議는 漸次 더욱 財界政黨等間에 擴匯하고잇는이때 大藏省當局에서는 過般來 現行各種稅法全般에 對하야 詳細한 調査를 行한結果 左와如히總額三億餘萬圓의 增稅案을作成하기에 이르럿다 그러하야 本案은 現行稅法에잇어서의 增稅可能의限界를 表示한것으로서 반듯이 一時에 이의全體를實施하려고하는것은아니나 民度에適合하게漸進的으로 實施하려고하는 것이다 그러고 將來稅制를 改革할에當하야 그基本的方策으로되는것으로서 그中에는 어느程度까지實施되겟스나 그中에는 아직 各方面의 議論이 되여잇다 또한本案은 地方稅에 關한것으로서 地方稅에는 아직不備하야 地方稅制의 改正에 따라서 그額이 增加할것으로 보인다

一、所得稅

(一) 法人의普通所得의 稅率을 百分之三으로引上할것

(二) 同族會社의 加算稅率을 五割程度引上할것

(三) 第二種所得稅의 稅率을 百分之二、五引上할것

(四) 第三種所得稅의 稅率을 五割程度引上할것

(五) 第三種所得稅의 課稅最低限을 八百圓으로 引下할것

(六) 株式配當所得의 四割控除를 廢하고 그代身으로 負債利子控除로 改正할것

(七) 特別賞與及功勞金退職金等一時的 給與라고하야도 五千圓을 超過하는部分에對하야 百分의五乃至百分의二十의累進率에 依하야課稅할것

二、營業收益稅

(一) 法人의 稅率은 百分之四로할것

(二) 個人의 純益金五千圓이 超過하는 金額의 稅率을 百分之六으로할것

三、資本利子稅

(一) 稅率을 百分之二引上할것

四、相續稅

(一) 稅率을 十割程度引上할것

(二) 相續開始地의 稅法施行地에 잇는것에 對하야서는 稅法施行地外에 잇는 相續財產에도 課稅할것

(三) 生命保險金、養老年金에 對하야 課稅할것

五、酒稅

(一) 麥酒의 稅率을 一石三十五圓으로 引上할것

(二) 其他의 酒類稅率에 對하야서도 二割程度引上할것

六、織物消費稅

(一) 稅率을 百分之十으로引上할것

(二) 綿織物 메리야스 를 課稅할것

七、砂糖消費稅

(一) 稅率을 二割程度引上할것

(二) 사카린 飴에對하야서 課稅할것

八、取引所稅

(一) 取引所稅第二種及 第三種의 稅率을 甲乙모다十割程度引上할것

九、新稅

(一) 擴寸稅를新設하야 百本入一個에對하야 五厘을課稅할것

(二) 개소린稅를創設하야 一까론에對하야 五錢을課稅할것

(三) 化粧品稅를新設하야 百分之十을課稅할것

(四) 通行稅 賣藥印紙稅를 增徵할것

稅額增加豫想概算

右增稅案에依한 稅額增加豫算은如左함 (單位千圓)

摘要	增額
◇所得稅	
第一種(稅率引上)	三一、二〇〇
第二種(稅率引上)	二二、六〇〇
第三種	
稅率引上	五二、〇〇〇
課稅最低限引下	四、一〇〇
配當所得四割控除廢止	二一、八〇〇
特別賞與等課稅	一二、三〇〇
小計	一二四、〇〇〇
◇營業收益稅	
法人稅率引上	五、九〇〇
個人稅率引上	四〇〇
小計	六、三〇〇
◇資本利子稅	
稅率引上	一、九〇〇
◇相續稅	
稅率引上	一、九〇〇
施行地外財產課稅	二八、九〇〇
保險金課稅	一四〇
小計	二九、〇四六
◇酒稅	
麥酒稅率引上	九、六〇〇
其他酒稅引上	二六、二〇〇
小計	三五、八〇〇
◇織物消費稅	
稅率引上	三三、四〇〇
綿織物、메리야스課稅	三、七〇〇
小計	三七、一〇〇
◇砂糖消費稅	
稅率引上	一一、七〇〇
사카린、飴課稅	五、〇〇〇
小計	一六、七〇〇
◇取引所稅	
稅率引上	一〇、五〇〇
◇新稅及新規課稅	
擴寸稅	一〇、四〇〇
개소린稅	五、〇〇〇
化粧品稅	六、五〇〇
通行稅	八、〇〇〇
賣藥印紙稅	五、〇〇〇
小計	三五、〇〇〇
合計	三一八、七〇〇
總計	三二五、七〇〇

肥料統制法에伴해 朝鮮도制令準備

日本內地보다도必要를痛感코 特殊事情을加味할듯

肥料統制法은 特別議會에 提出되는데 朝鮮에 잇서는 肥料의特殊事情도 잇슴으로 日本內地보다 以上强한 肥料統制를 痛感하야 農林局 農政課에서는 그準備工作을하는中인바 日本內地에서 議會通過되는대로 朝鮮에도 同法의 施行을볼豫定으로 同統制法은 石油業法의例에 依하야 朝鮮의單獨制令으로 特殊事情을 加味하게되리라한다

貿易新事業計畫

二十四日 理事會에서 決定한朝鮮貿易協會 昭和十一年度 事業計畫은 左와如하다

一、貿易振興展開催

二、貿易座談會開催

三、取引斡旋의 積極化

四、中國、南洋의 貿易調査

五、北滿의 經濟調査

六、哈爾賓、大連에 駐在員設置

七、滿洲內 主要地에 見本市開催

八、運賃關稅의 合理的低減

九、貿易好望品의 生產獎勵와輸出統制

十、會報의發行

京城商議豫算 廿五日認可

家庭工業調査

京城商議 昭和十一年度 豫算에 對하야 일즉이 總督府에 認可申請中이든바 二十五日 認可되엇는데 이에對하야 伊藤理事는 다음과가티말한다

來年度豫算은 十二萬二千圓으로 前年度에 比하야 一萬七千五百圓의 增額인데 그內容은 調査 及 業務課의 擴充한 事業의 範圍를넓펏다 特히 目下의 急務로 認하는 家庭工業調査、京城工場調査、對中貿易調査、京仁貨物連絡運輸設備改善調査、京城近郊經濟道路網調査、京城中小商工業金融調査等의 各種 新規調査를行하는外에 當地의 特殊事情에 비치어 實業獎勵費도 增額하야 從來實績을 올리면서잇는 地方巡廻 見本市、商業實務員學力檢定試驗、簿記及電力使用講習會等의 諸事業을 加하야 다음과가티 善處하려한다

流氷과船體保險

鎭南浦港內의 三個月에 亘한結氷은 漸次解氷되엇는데 江岸航行中 流氷때문에 船體를損傷한 第二雲洋丸의 船體修理를 둘러싸고 船主側은氷割增保險을 理由로 修繕費全部의 負擔을保險會社에 要求하고 保險會社側은 船主側에 無理로 出港하기때문에 이러난 損傷이라하야 目下 修理費 問題의紛爭을 惹起하고잇는바 그事態如何는 鎭南浦와의 利害關係가 相當히잇는니만큼 注目되다고한다

國防豫算調整코저 軍需品單價切下

우선石炭價格抑制

【東京電話同盟】今年度의 陸海軍 國防費는 膨大한 額을 豫想하는터이며 赤字公債의 增發은 相當히 巨額에 達하는데 그는 國防費는 現時 國民經濟의 情勢上 到底히 赤字公債와 增稅에만 依賴할수업다는말이잇서 그打開方針에 對하야는 일즉이 陸、海軍當局과 大藏省商工省 其他 產業關係各省間에 硏究되고잇는바 今回 右打開方法中의 一法으로서 軍需品 單價의 强制切下를 行하기로되야 第一着으로 石炭價格 抑制를 斷行할 方針을 決定하얏다 右는 石炭價格의騰貴가 軍需品製造 全部門의 單價高騰의 主因이되다하야 그를 抑制함에는 他의全軍需品의價格을 低減할 根據가되다고하야 그强行을決意하엿다고한다

增產에依하야 炭價引弛馳致

【東京電話同盟】軍需品 單價切下의 先決條件으로 軍部當局은 于先 石炭의 單價切下의 決意를하얏는데 이情勢를 察知하고 生產販賣의 統制機關인 石炭聯合會 及 昭和石炭의 兩者는 單價騰貴의 先頭에서서 今年上期에 約三十萬噸의 增採를 行하며 單價의 引下를 圖하야 當局의 鋭鋒을 巧妙히 利用하려는 方針을 取하리라는데 그前途는 注目된다

粟의輸入關稅 또一個年延長

廿四日閣議서決定

【東京電話同盟】粟의 輸入關稅(百斤에對하야一圓)는三月末으로써 實施期限滿了가되는데 二十四日의 閣議에서 四月부터 곳처 一個年延長하기로 決定하엿다

棉共販數量 一億斤突破

比前年거의倍增

南朝鮮地方의 棉作은昨年發芽當時로부터 順調한氣候로 因하야 特히 棉의結實이조와서 大收穫이 豫想되든바 果然全南 珍島郡珍島面東外里 朴命基氏와 如한은 二反步에서 千六百六斤反當五百五十三斤의 收穫을어든狀態이어서 共販成績도 자못好成績을示하얏는데 一月末까지의累計를示하면 左와如하다

全南	四千萬斤
慶南	一千八百萬斤
慶北	二千六百萬斤
全北	一千五十萬斤
忠北	六百萬斤
全北	三百萬斤
京畿	二百萬斤
平南	五十萬斤
黃海	百十七萬斤

그리고 其他의 道를加하면全鮮의合計九千九百萬斤에 達하야 그價額은 一千六百八十二萬圓이다 이것을 昨年同期에 比하면 四千五百萬斤金額 約七百八十萬圓의 增加를示하야 二月末의共販終了까지의 數字는아직 判明치안흐나 一億萬斤을 突破하리라고한다

馬場藏相訓示

合同地方局長會議

【東京電話同盟】大藏省의 稅務監督局長 稅關長 專賣局長 合同地方局長會議는 二十五日 午前九時三十五分부터 丸之內中央會議所에서 開會된바 馬場藏相으로부터 新財政方針에關한 訓示를行하고 午後는 關係各局마다 本省首腦部와의間에 事務協議를行할 豫定이다 馬場藏相의 訓示要旨는 如左함

(前略) 財政問題에 對하야보건대 最近에 잇서서의 政策은 遺憾되나마 時代의 動向에 適應한것으로는 認定키難하다 나는 從來의 財政政策에 對하야 相當程度의 變更을 加하는것은 참으로 不得已한바이라고 밋는다 내가보는바에는 幾多國策遂行上 不遠한將來에 잇서서 歲出의減少를 豫想하기는 不可能할뿐아니라 或은 公債를 發行치안코 되리라고 생각한다 그럼으로 何時까지라도 糊塗的 彌縫的 乃至 不非常時한 赤字財政을 繼續하는것은 全然 不當한일이다 나는 速히將來에 잇서서의 歲出을 先見하야 이에對한 增收計畫을 樹立하고 財政의 基礎를 鞏固히 하지 안호면 안되다고 생각한다 이를 爲하야서는 稅制의 改正을 行하는 同時에 相當程度의 增稅를 行치안호면안되다 또한專賣制度에 對하야서도 周到한 檢討를 加하는것이 必要하게되엇다 財政의 根底가되는 國民經濟力을 破壞함과如한 急激한 變動을 財界에주는것은 嚴重히 삼가지안케되면안된다 또한增收計畫은 반드시 그反面에잇서서 愼重히 計畫된 產業貿易의 振興政策과 表裏가갓지안호면 안될것으로서 一面에잇서서는 國民經濟力의 發展伸張을 圖謀함과 同時에他面에 잇서서는 增收豫期하지안호면 안되다 產業貿易은 過去數年來 異常한發展을 뵈고잇스나 그發展은 去益이것을 助長하야 伸張식혀서 躍進日本의 原動力인 經濟力의 基礎로하지안호면안되다 이것이 國家財政의 鞏固한 根底가되지안호면 안될것은勿論이다 이와가튼 見地로부터하면 稅務官吏는 오직 稅金을取立하는 官吏가 되여서는안될것이며 專賣關係의 職員은 오직 煙草를 製造하며 煙草를販賣함뿐의 官吏가되여서는 안된다 어떠튼지諸君의 事務는 今後 益益增加할뿐만아니라 益益困難하게되다 畢只 大藏省關係의 官吏뿐아니라 官吏全般에 活動하는 官吏가 되지안으면 다 더욱 널리깁히 생각하며 官吏振肅이라것이 叫唱되고 잇지만은 나는此際 이와가튼 消極的인것보다 더욱積極的決意와 强하고 더욱 眞實한 精神으로써 나아가지안호면 이非常時의 難局을 突破할수업다 諸君으로써 時代의 趨向을 察知하야 國策의 重要性을 認識하는同時 諸君의 重責을 生覺하야 協力하기를 希望하는것이다 안호면안될 時機라고 생각한다 이것은從來의 官吏가 服務하는 觀念에 一大轉機를 가저오지안호면 不可하다 나는 時代의 變化는 안이고 잇섯다든가 緊張을 일으고 잇섯다는意味는 아니다 時代는非常히 變化하야 다 그러하야 그變한 方向도 普通과는다르다 이變化를 잘 觀察하야 이에適應하야 나갈決心이 極히必要하다는것을 밝혀두는바이다

政府低金利政策

朝、當局側과도懇談

【東京電話同盟】馬場藏相은 增發되는 公債의 圓滿한 消化와 產業界를 비롯하야 國民一般의 金利負擔을 低減하기爲하야 金融界에 對하야 金利低下를 積極的으로 誘導하기로하얏는데 政府의 低金利政策은 爲先 公債發行條件의 變更에依하야 第一步를着手하는同時에漸次 郵便貯金日銀利子等으로 日本內地의 金利低下를 實現할 方針이라한다 그와 同時에 朝鮮銀行과 臺灣銀行에 잇서서도 政府의 低金利政策에 順應코저 兩 外地金利를 日本內地에 追隨하야 全般的으로 低下식힐 意向이라하며 近近 大藏當局과 外地金融에 關한 懇談的 意見交換이잇게되리라고한다

水產朝鮮의躍進

檢查超記錄的膨張

十年의 水產景氣의 昂進은如實히 나타내이어 水產檢查成績은 超記錄的의 膨脹을 뵈엿다 卽 昭和十年의 朝鮮水產檢查成績은 檢查數合計 七百五萬二千七百七十三個 價格三千九百十二萬五千八百五十七圓에達하야 昨年度의 三百七十四萬四千個 價格一千九百七十一萬九千圓 에比較하면 數量으로는 三百三十萬八千個 八割八分의增 價格으로는 一千九百四十一萬圓으로 實로 九割八分의 激增으로 大正七年의 水產檢查開始以來의 超記錄的數字이다 그리하야 이內譯中 그重한는 肥料受檢增加로서 十年의檢查 百九十七萬二千個 一千四百三十九萬圓으로 前年에比較하야 價格數量보다 各其十割의 激增이다 同時에 魚油도 同樣 四百卅二萬七千個 一千三百卅八萬九千圓으로 九割의增으로서 함께鰮景氣의反映이다 이外에食用乾製品은 三割八分增、食用罐詰은 二割七分增、海藻類는 三割一分의增이라한다

不二興業決算

○不二興業決算=不二興業에서는 三月末로써 今期決算案을附議하는데 昭和十年度米의 增收와米價高로 因하야 利益金은 五割內外의 增加를 招來하리라고하며 二十四五日에 開催하기로 되엿다는데 配當은 三分据置할模樣이라고

○米倉、東京에駐在員新設=朝鮮米穀倉庫會社에서는 政府買上米의 收容倉庫로서 恒常農林省과 折衝事項이 만코 그時마다 松井社長、立川專務等이渡東하야 農林省과 折衝하지안호면안되는 煩雜과 京濱市場에잇서서의 朝鮮米의 聲價가 近年現著하게 놉하서 이에따르는 朝鮮米의 日本內地에서의 需給狀況 倉庫會社로서 悉知할 必要가 잇슴으로 東京에駐在員을두고 此等의事務를보게하기로 決定하얏는대 駐在員에는 前農林省京城米穀出張所長 屬葛西兵馬氏로 內定되얏다

取引停止

(三月二十日) 京城府內資洞一六一番地 尹鍾樂

經濟界消息

산업 途는 政府의 國家的 見地上 團體的 產業調整이 되겟는냐 안되는냐하는 問題에잇서 各方面의 深甚한 注目을끌고잇다한다

株式

關門往來 鍛鍊

商況 【廿五日】

前場軟弱 財界安定聲明도 드리어 評判이 조치못하고 市勢는 依然反撥이업시 戻賣鈍重軟調이엇스니 卽昨後引에比하야 東新六十錢低인 百卅一圓九十錢 大新卅錢低인 七十三圓丁에 各大引되고 鐘新六十錢低인 百卅八圓丁 日產六十八圓五十錢 朝新廿六圓十錢 拓新十六圓五十錢에 鈍狀이엇다

▲東新 三〇四(寄) 四〇 三〇 四〇 一〇〇

後場波瀾

後場은 東新百十九圓十錢、大新七十二圓二十錢、日產六十八圓丁、後產新十六圓八十錢、日鑛九十七圓丁에 도前落寄後다시 反撥되어 東新百二十一圓六十錢、大新一圓五十錢高 百三十七圓五十錢 日產六十八圓五十錢에 各大引

▲日產 六九〇(寄) 七〇 六八 七〇

政策判明까지 戻賣一貫有利

市場은 인푸레와 積極政策을期待하고 弱氣는 統制經濟와 增稅를 目標로하고 잇는터인데 新政策이 아즉 判明되지안코 順次 實行에 移할것인만큼 好材料를 買하면 惡材料로 賣叩되기수운터이다

今後 新政策으로 好條件과 惡條件을 巧妙히 調和하야 갈것이나 무엇이 나올지 모르는 不安이 繼續됨으로 政策이 判明되기까지는 漠然한 聲明에好感을 가질것이 아니오 戻賣一貫이 有利하리란 觀測이 尙有力하리이다

採算目標喪失

政策이 判明되기까지는 不安이 去하야 從하야 어드까지떠러저야 底入될것인지 이런것이問題도안되는터이오 經濟機構의變革이以上 東新百圓割도不可思議가아니라할程度의人氣沮喪이며 事業株도 投資、採算이그目標를喪失하는 야 價位에가는것은 云爲할수도 업는現下에잇서는 突込後의 反撥이잇다드래도 그는미들것이못되고 新規買誘致不能이요 投機株뿐아니라 事業株의 前途에도 或은頹落時代가 展開되지나 안흘가憂慮되는 實情이다

日產比較的頑强

株投機株인 東新慘落에 對하야 投資投機의 兩面인 日產의比較的堅强은 注目할만하야 一部에서는 東新對日產買까지 云爲하는者잇는데 一根據로서는 如左한것을말하는 模樣이다

一、株價가 이미먼저 만히떠러저 下餘地가 적다는것

一、取組도 顯著히 減少되엿다는것

一、半數解合으로 一層적어진것이다

環境高價不許

間接影響莫大

東京事變이突發한後 가진險關을 거듭하며 組閣된 廣田內閣은 事變이 빗게한 從來의政策을 革新하는 政綱알에 一日增稅二日經濟統制 三日公債增發等政策을斷行하기로 旣히聲明하얏섯다 此는 財界에莫大한 惡影響을 與하리라하야 株式은昭和六年의 金融恐慌時代의 市勢를再現한이 아즉 政綱만의 發表뿐으로 具體的政策은 決定되지안헛스나 그러나 此等의 政策이 將次實現됨에 따라서 間接의米價도 一落을 告할모양이며 아서 間接的으로 米價를 壓迫할 우려가잇다 凶作의本能을 發揮하지 못하고 似而非的 形勢로 稍漸軟弱에 陷하는觀이 업지아니하다 要하

後場底堅

後場은 二十九圓二十錢에 八丁低로 始場後二錢十九錢에 떠러젓다가 四節二十九錢에 急返이고 五節二十六錢으로 別欄가티 止場하다

期米 低弛後에 底堅

前場小落

昨後場阪地三十一圓五十錢止와 共히 二十九圓三十五錢에 場當止하엿든 當市場은 今朝에入하야 阪地初付三十一圓四十八錢인 二丁反落을 擲하고 二十九圓三十二錢인 亦二丁低로 場을 始한後 阪地四十二錢으로 九錢까지 返戻하엿다가 結局四十五錢에 止場하엿다가 二十五錢으로 二十九錢까지 返戻하엿다가 二十八錢에 場當止하엿다

東京國債市況

【東京電話同盟】環境의 不活潑과共히 不安人氣不去이오 內債는 不透明하얏다 米貨만은 割低로 五分半 九十錢高로 買進되엿다

甲五分利	一〇一、五〇
二回四分利	九九、九〇
一回四分利	九九、九〇
佛貨四分利	一八九、五〇

實物前場取引

(取引高一六〇枚)

▲大同電力新 六九、〇〇 ▲昭和肥料新 一五、〇〇 ▲昭和人絹 三五、〇〇 ▲帝國火藥 一四、〇〇 ▲富士木材 一、三〇 ▲朝鮮製鍊 二〇、〇〇 ▲朝鮮石油 一二、〇〇 ▲北鮮製紙 六、〇〇

產業國家統制 伊諸株暴落

【羅馬廿四日發同盟】 무솔리니首相이 二十三日 全國組合大會의 席上에서 產業統制方針으로 大規模의 民間企業을 廢止하라든 聲明한 結果 伊太利財界는 甚大한衝激을바디고잇다 特히 미라노 羅馬兩市外 株式市場은 廿三日 午前에 共히 大崩落을演하야 軍需工業株를筆頭로 各種事業株는 一齊히 暴落하얏다

一、公益株로서의 日營을가지게하는 것이 아니오 이에依하야 全產業을 統制할것이라고 一、減配는 國營化하는 私有財產制를 否認하는것은아니라고

持米側은賣急

不可避의事情?

最近株式은 環境의惡化로 因하야 慘落에慘落을 거듭하고잇스나 米界인들 環境의不良을全然度外視하지 못할것은 東賣이다 實로昨今의米價는 株式低落의餘響을 受한바 적지안커니와 米의그自體로보더라도 實收出하지안흘수업는 現象을 呈하고잇다 卽 朝鮮의產米는 實收額으로보아서도 昨年보다 百餘萬石의 增加를 示하고 又는日本內地의 移出이 昨年同期보다 約五十萬石의 減退를告하야 鮮內의在米가 그數字만큼 增加되어 잇슴으로 結局自地의 壓迫을 免치못할모양이다 實로 昨今의 正米市場은 春暖期의 漸次接近으로 恐怖的 投物이 現出하는 光景임으로 早晩間 此等의 壓迫市勢가 업지안흘것갓다 今朝仁川市場에서는 正租八錢三、四厘에도 買手가無한 狀態임을보면 어느程度까지의 反落을 告하지안코는 恢復키難할 模樣이다

現內閣의 增稅는 大財閥에만限하지안코 大衆에까지 賦課될여하는 政府이어지아니할수로 所謂民生活의安定을圖한다는것보다 이져 不安을與하게될모양이다 그리하야 米價에도 그마한 打擊이어지안흘것을 可期할수잇다고云云

朝取期米取組內容

	賣方		買方	
當限				
中限				
先限				

堂島前場賣買

今前場의 主要賣買는 如左하다

▲賣方 東京側 乘換地場處分 來客側乘換

▲買方 地場處分 潮先、治政 正米側別派

各地正米

京城軟化

期米의 平凡으로 買氣一段衰하고 十錢低唱인丸仁

仁川軟調

春暖低落으로 全般의賣氣는 濃厚하나 이나마 低價買物이 오지안코 取引은至極閑散하고잇다 丸仁三等二十八圓六十錢 四等二十八圓三十錢 一等白米二十一圓五十錢 白米角仁十二圓 丸仁十一圓九十錢

釜山引緊

【釜山】日本內地 入荏群引으로取引이 殆히皆無와가튼 閑散한局面을 呈하고 僅히所持側의 處分物에對하야 小口의 補充買가 行하되는 程度에不過하며 唱은十五錢反落을 告하얏다 取引高七十二叺 角ㄱ三等二十八圓四十五錢 一等白米十二圓二十錢

大邱弱含

【大邱】環境의不良과 期米의 軟調로 거의買氣이업고 取引은 寂寞한 一方이엇다 角ㄱ三等二十八圓三十錢四等二十八圓丁 一等白米十一圓七十錢

群山保合

【群山】期米軟調로 買氣一段衰縮되엿스나 產地所持側도 此邊突込賣를警戒하고잇슴으로 市勢는 前日과大體 保合인衰ㄱ三等二十八圓七十五錢 四等二十八圓九十錢 一等白米十二圓八十錢

木浦不動

【木浦】淸算館平靜으로 產地로부터 嫌氣的處分物가튼 出廻가 相當히 散見되고 無理히 갑을내리어 팔지안코 依然商談不振인 丸木銀坊主三等二十八圓九十錢 四等二十八圓七十錢 一等白米十三圓

市場六感

株 馬場財政의 具體的提示가 업시 株式이再三再四 恐怖投로 崩落되면 어름어름하는 聲明만連發 ▲정말非常時局이 到來하야 眞正한國難에 當面하얏다는意識으로 自然賣人氣를制止할수업고 買氣死滅◀馬場藏相이 無骨虫이되어 어름어름하는것이아닌즉 馬場氏一個人으로 批難할것이아니오 財界를變革식히게되는 非常時局의認識이必要 ▲그런지라 漫然한 樂觀이나 輕佻浮薄한買思惜은

米 昨今米界의事情을 綜合하여보면 環境도高價를不許하거니와 米의그自體도 當分恢復할餘力이 업슬모양▲株式의環境의惡化를憂慮하야 慘落을거듭하고잇는데 米價만이 單獨의高價를 維持하지못할것도事實▲現內閣의 所謂增稅는 大財閥에만限하지안코 大衆的으로 賦課하는모양이니 國民生活의 安定이란標語는 空文化할念慮도不無▲그러면 米價인들 엇지高價를 維持할수잇스랴?▲그러고 쌀의實際事情으로본다할지라도 三月一日現在의 朝鮮殘存米는 昨年同期보다 百餘萬石의增加를 示하게되엿스니 此過剩의 數字만큼 自地의壓迫을加할것도 事實▲그래서 昨今 正米市場은 產地出廻의 旺盛으로 제법活氣를보하다고▲日本內地의 買注文도업시 埠頭에 堆積되는光景이니 又復一落은 免치못할모양 ▲이와가티環境의 不良과 米自體의 事情이 高價를 不許하는 光景이니 當分모도리맞가得意?

今日財界 (廿五日)

◆米 (單位錢)

	今日止	比前日
仁川期米 先限	二九〇五	二低
大阪期米 先限	三一四四	一低
三等米 一石	二九三〇	不變
正租(仁川)一等 一斤 價 三等	八錢五厘	不變

◆市中金銀價

金	一匁 賣 十二圓十五錢	一匁 買 十二圓十五錢
銀	十九錢〇厘	十七錢〇厘

◆株 (單位錢)

	今日止	比前日
朝新	二六五〇	
東新	一二一三〇	九〇低
日產	六八五〇	五〇低

◆商品 (先限單位錢)

大阪綿絲	一九八〇〇	三〇〇低
大阪棉花	三九二〇	五〇低
大阪人絹	五四五〇	五〇低
大阪砂糖	一二九〇	一〇高
고무 現	三四錢七厘	五厘低

住宅地分讓

光熙門外新堂里電車通迄五丁

面積 二萬六千三百坪

代金 坪當金五圓以上二十五圓

賣渡方法 全部又ハ分割

鍾路六丁目十二番地

坪當二千七百坪

代金 坪當二十七圓以上五十圓

賣渡方法 百坪以上分割

京城府光化門通 東益夏 電話光一〇五

金融 (廿五日)

◆海外經濟◆

◆日本銀行券◆

◆朝鮮銀行券◆

◆東京金利◆

◆大阪金利◆

◆京城手形交換高◆

米穀 (廿五日)

◆京城正米◆

◆金買入價◆

◆京城府中金銀價◆

◆對外爲替◆

◆仁川正米大豆◆

◆京城雜穀◆

商品 (廿五日)

◆京城綿絲布市勢◆

◆京城絹布◆

◆綿油冲價◆

◆綿押粕冲價◆

◆天카프期貨◆

◆日本麥粉市勢◆

◆滿洲商況◆

◆大連特產市勢◆

◆大阪綿絲◆

◆大阪綿花◆

◆各地人絹◆

◆橫濱生絲◆

◆大阪砂糖◆

◆海外砂糖◆

◆日本各地期米◆

◆各地正品市勢◆

◆大阪期米◆

◆朝取期米賣買高◆

◆朝鮮內各地期米◆

◆大阪正米◆

◆大阪市中在米高◆

◆東京期米◆

◆朝取期米◆

◆大阪長期◆

◆大阪短期取組◆

◆東京短期◆

◆東京現株◆

◆朝取短期賣買高◆

◆東京短期取組◆

◆新定代引日步◆

株式 期米 朝鮮取引所仲買人 仁川府本町 柳來恒商店 電話 五三二六 七三八 七一三